

Transporte de mercancías por carretera

10.1. PARQUE DE VEHÍCULOS AUTORIZADOS. EVOLUCIÓN DE LA CAPACIDAD DE CARGA. 2004-2013

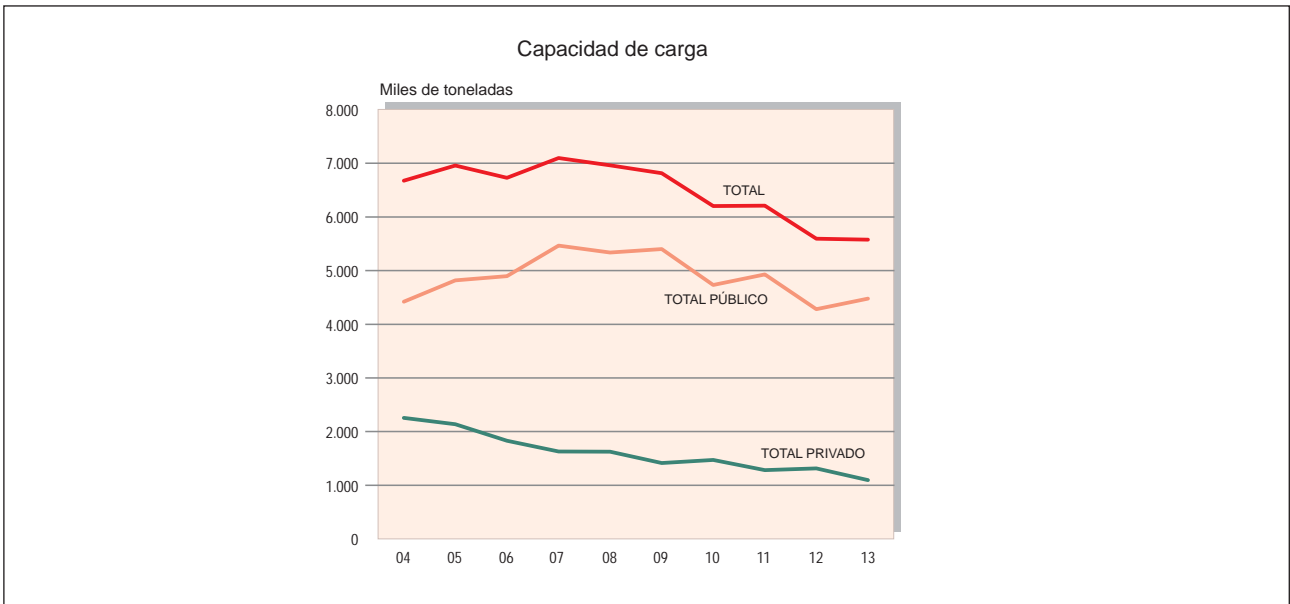

10.2. DISTRIBUCIÓN PORCENTUAL DEL PARQUE DE VEHÍCULOS POR ANTIGÜEDAD Y CAPACIDAD DE CARGA. 2013

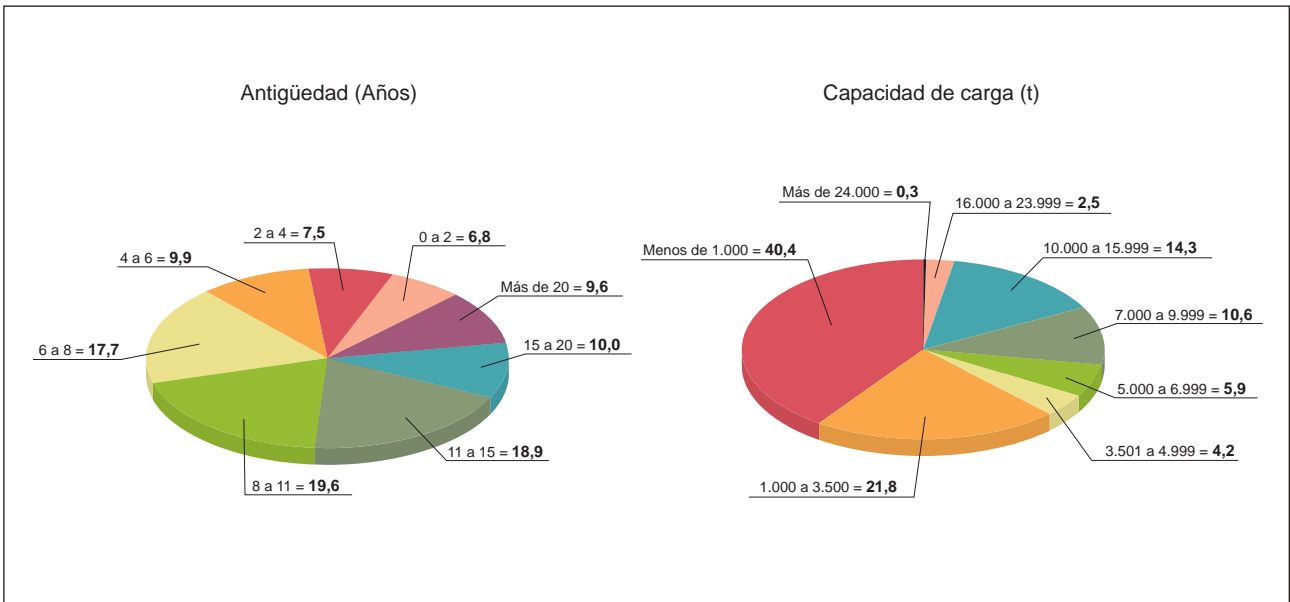

10.3. NÚMERO DE EMPRESAS Y CAPACIDAD DE CARGA DEL PARQUE DE VEHÍCULOS POR CC. AA. 2013

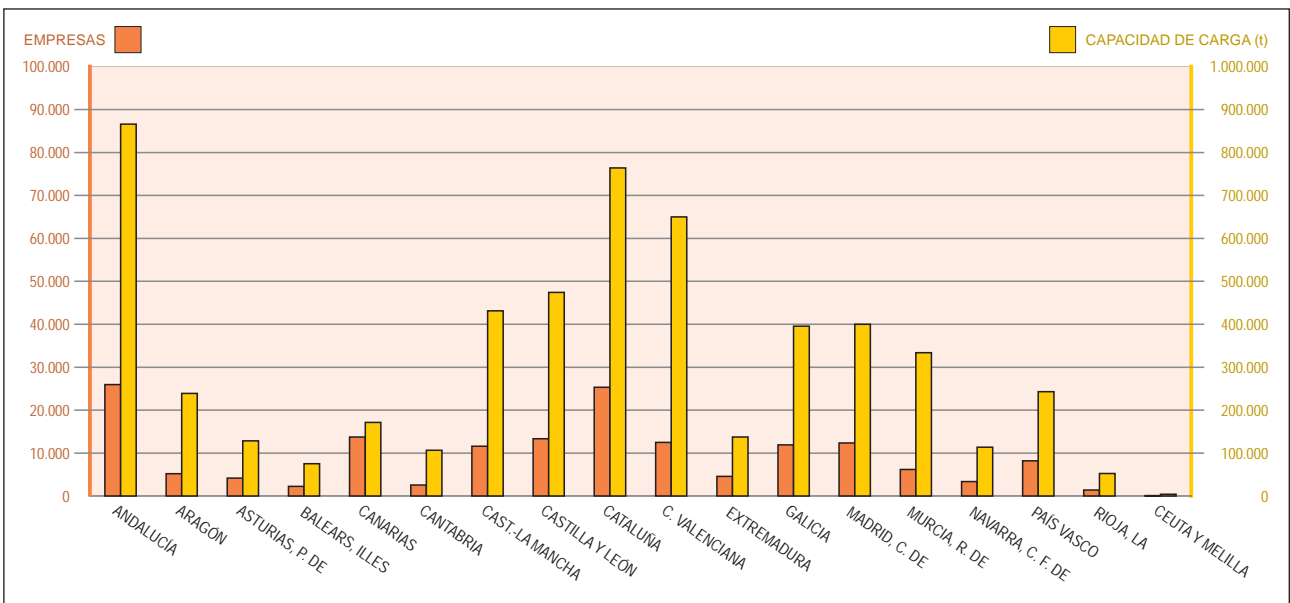

10. Transporte de mercancías por carretera

1.1. Parque de vehículos autorizados para el transporte de mercancías. Número de vehículos y capacidad de carga (1)

Unidad: Miles

Años	Número de vehículos					Capacidad de carga (toneladas)				
	Total	Transporte público			Transporte privado (4)	Total	Transporte público			Transporte privado (4)
		Total	Ámbito Nacional (2)	Ámbito Local (3)			Total	Ámbito Nacional (2)	Ámbito Local (3)	
1990 (5) (6)	775	228	98	130	546	3.786	2.412	1.499	912	1.374
1995	783	233	112	122	550	4.180	2.677	1.663	1.014	1.504
1996	762	216	112	104	546	4.184	2.625	1.667	958	1.559
1997 (7)	738	235	119	116	503	4.320	2.840	1.749	1.091	1.480
1998	782	231	133	98	551	4.613	2.894	1.763	1.131	1.719
1999	773	253	179	74	520	4.936	3.189	2.036	1.153	1.747
2000	852	254	183	71	598	5.393	3.384	2.281	1.103	2.009
2001	827	283	208	75	544	5.675	3.808	2.628	1.180	1.867
2002	907	281	208	73	626	6.011	3.902	2.756	1.146	2.109
2003	887	310	231	79	577	6.303	4.316	3.073	1.243	1.987
2004	982	311	232	79	671	6.675	4.420	3.194	1.226	2.255
2005	973	342	255	87	631	6.956	4.819	3.501	1.318	2.137
2006	552	342	253	89	210	6.727	4.898	3.584	1.314	1.829
2007 (8)	573	382	337	45	191	7.095	5.465	4.932	533	1.630
2008	567	369	349	20	198	6.963	5.337	5.203	134	1.626
2009	554	378	357	21	176	6.816	5.401	5.269	132	1.415
2010	511	330	311	19	181	6.202	4.730	4.611	119	1.472
2011	503	345	325	20	158	6.210	4.929	4.807	122	1.281
2012	448	300	281	19	148	5.594	4.281	4.170	111	1.313
2013	437	315	296	20	122	5.577	4.479	4.368	112	1.098

Fuente: D. G. de Transporte Terrestre. M.º de Fomento.

(1) La puesta en vigor de la Ley 16/1987, de 30 de julio, sobre Ordenación de los Transportes Terrestres y su Reglamento de 28-9-90 aprobado por Real Decreto 12-11-1990, ha producido una rotura en la evolución del parque, motivado por la modificación y actualización en la clasificación de los servicios y actividades del transporte por carretera.

(2) Los vehículos fúnebres estaban incluidos en el transporte público de mercancías (ámbito nacional) hasta 1988 y después en el transporte privado de mercancías. A partir de la entrada en vigor del Reglamento de la Ley de Ordenación de los Transportes Terrestres (ROTT) -Real Decreto 1211/1990, de 28 de septiembre- se consideró como transporte privado complementario y con la modificación del Reglamento, por Real Decreto 1225/2006, de 27 de octubre, se garantiza que este servicio pueda desarrollarse en todo el territorio nacional.

(3) Ámbito local, provincial, comarcal y autonómico.

(4) A partir de la entrada en vigor del R. D. 1225/2006, de 27 de octubre, por el que se modifica el Reglamento de la ley de Ordenación de los Transportes Terrestres, quedan exonerados de la obtención de título habilitante los vehículos de menos de 3.500 kg de PMA.

(5) A partir de 1988 no se incluyen los remolques.

(6) A partir de 1990 los vehículos de hasta dos toneladas de PMA (peso máximo autorizado) no necesitan tarjeta de transporte.

(7) A partir de 1997 no se incluyen los semirremolques.

(8) A partir de la entrada en vigor de la modificación del Reglamento de la Ley de Transportes Terrestres, Real Decreto 1225/2006, de 27 de octubre, las empresas que tuvieran autorizaciones de diversos ámbitos, debieron canjear las de ámbito reducido, ámbito local, por las de ámbito nacional. Además, a partir de esta fecha, no se otorgarán nuevas autorizaciones de transporte público de ámbito local.

10. Transporte de mercancías por carretera

1.2. Parque de vehículos autorizados para el transporte de mercancías por Comunidades Autónomas. Año 2012

Comunidades Autónomas	Número de vehículos				Capacidad de carga (toneladas)			
	Total	Transporte público		Transporte privado (2)	Total	Transporte público		Transporte privado (2)
		Ámbito Nacional	Ámbito Local (1)			Ámbito Nacional	Ámbito Local (1)	
ANDALUCÍA	65.462	41.967	2.133	21.362	859.389	649.193	2.515	207.681
ARAGÓN	15.851	12.249	0	3.602	238.892	201.331	0	37.560
ASTURIAS, PRINCIPADO DE	10.023	7.052	0	2.971	132.048	105.818	0	26.230
BALEARS, ILLES	7.756	5.914	0	1.842	72.348	58.994	0	13.354
CANARIAS	36.897	1.154	11.712	24.031	183.038	7.605	103.383	72.050
CANTABRIA	7.142	5.304	0	1.838	106.614	89.138	0	17.475
CASTILLA-LA MANCHA	29.073	18.913	0	10.160	431.189	317.774	0	113.414
CASTILLA Y LEÓN	32.961	21.030	0	11.931	479.802	351.540	0	128.262
CATALUÑA	63.780	42.846	3.399	17.535	762.722	585.503	3.680	173.539
COMUNIDAD VALENCIANA	45.137	32.906	1	12.230	649.233	530.058	2	119.173
EXTREMADURA	10.754	6.841	0	3.913	138.693	100.348	0	38.345
GALICIA	30.361	18.659	1.176	10.526	395.633	295.275	1.477	98.880
MADRID, COMUNIDAD DE	41.947	29.891	0	12.056	406.692	291.066	0	115.626
MURCIA, REGIÓN DE	19.694	13.978	0	5.716	319.140	255.974	0	63.166
NAVARRA, C. FORAL DE	7.366	5.315	0	2.051	114.648	89.211	0	25.437
PAÍS VASCO	19.290	14.553	0	4.737	245.933	199.482	0	46.451
RIOJA, LA	3.784	2.456	0	1.328	52.915	38.512	0	14.403
CEUTA Y MELILLA	395	252	0	143	4.561	2.733	0	1.828
TOTAL	447.673	281.280	18.421	147.972	5.593.489	4.169.557	111.057	1.312.875

Fuente: D. G. de Transporte Terrestre. M.º de Fomento.

(1) Ámbito local, provincial, comarcal y autonómico.

(2) A partir de la entrada en vigor del R. D. 1225/2006, de 27 de octubre, por el que se modifica el Reglamento de la ley de Ordenación de los Transportes Terrestres, quedan exonerados de la obtención de título habilitante los vehículos de menos de 3.500 kg. de PMA.

Nota: A partir de la entrada en vigor de la modificación del Reglamento de la Ley de Transportes Terrestres, Real Decreto 1225/2006, de 27 de octubre, las empresas que tuvieran autorizaciones de diversos ámbitos, debieron canjear las de ámbito reducido, ámbito local, por las de ámbito nacional. Además, a partir de esta fecha, no se otorgarán nuevas autorizaciones de transporte público de ámbito local.

10. Transporte de mercancías por carretera

1.2. Parque de vehículos autorizados para el transporte de mercancías por Comunidades Autónomas. Año 2013

Comunidades Autónomas	Número de vehículos				Capacidad de carga (toneladas)			
	Total	Transporte público		Transporte privado (2)	Total	Transporte público		Transporte privado (2)
		Ámbito Nacional	Ámbito Local (1)			Ámbito Nacional	Ámbito Local (1)	
ANDALUCÍA	64.527	45.177	2.572	16.778	866.175	701.351	3.012	161.812
ARAGÓN	15.668	12.482	0	3.186	236.583	203.845	0	32.738
ASTURIAS, PRINCIPADO DE	9.714	7.160	0	2.554	128.614	106.149	0	22.465
BALEARS, ILLES	7.986	6.295	0	1.691	75.469	63.030	0	12.439
CANARIAS	30.645	1.172	11.687	17.786	171.371	7.544	102.543	61.284
CANTABRIA	6.926	5.447	0	1.479	104.760	90.968	0	13.792
CASTILLA-LA MANCHA	28.676	19.849	0	8.827	429.649	332.074	0	97.575
CASTILLA Y LEÓN	32.256	21.856	0	10.400	474.193	363.290	0	110.903
CATALUÑA	64.108	45.193	4.086	14.829	764.132	614.126	4.419	145.587
COMUNIDAD VALENCIANA	44.557	34.311	1	10.245	649.827	552.004	2	97.821
EXTREMADURA	10.500	7.285	0	3.215	137.385	106.128	0	31.257
GALICIA	29.698	19.440	1.247	9.011	391.381	305.570	1.555	84.256
MADRID, COMUNIDAD DE	41.611	31.447	0	10.164	400.225	303.200	0	97.025
MURCIA, REGIÓN DE	20.110	15.234	0	4.876	333.679	279.919	0	53.760
NAVARRA, C. FORAL DE	7.268	5.570	0	1.698	113.741	93.038	0	20.703
PAÍS VASCO	18.961	14.890	0	4.071	243.147	203.127	0	40.020
RIOJA, LA	3.735	2.520	0	1.215	52.586	39.308	0	13.278
CEUTA Y MELILLA	413	286	0	127	4.462	2.876	0	1.586
TOTAL	437.359	295.614	19.593	122.152	5.577.379	4.367.547	111.531	1.098.301

Fuente: D. G. de Transporte Terrestre. M.º de Fomento.

(1) Ámbito local, provincial, comarcal y autonómico.

(2) A partir de la entrada en vigor del R. D. 1225/2006, de 27 de octubre, por el que se modifica el Reglamento de la ley de Ordenación de los Transportes Terrestres, quedan exonerados de la obtención de título habilitante los vehículos de menos de 3.500 kg. de PMA.

Nota: A partir de la entrada en vigor de la modificación del Reglamento de la Ley de Transportes Terrestres, Real Decreto 1225/2006, de 27 de octubre, las empresas que tuvieran autorizaciones de diversos ámbitos, debieron canjear las de ámbito reducido, ámbito local, por las de ámbito nacional. Además, a partir de esta fecha, no se otorgarán nuevas autorizaciones de transporte público de ámbito local.

10. Transporte de mercancías por carretera

1.3. Parque de vehículos clasificados por capacidad de carga y años de antigüedad. Año 2012

Estratos: Clasificación por tonelaje y años de antigüedad	Total	Transporte público					Transporte privado (1)		
		Según el ámbito			Según el tipo de vehículo		Según el tipo de vehículo		
		Total	Nacional	Local (2)	Pesado y ligero	Tractor	Total	Camión	Tractor

INTERVALOS DE CAPACIDAD DE CARGA

< 1.000 kg	172.941	150.418	145.529	4.889	22.118	128.277	22.523	61	14.320
1.000 a 3.500 kg	96.582	65.284	58.018	7.266	65.226	1	31.298	55	0
3.501 a 4.999 kg	19.967	5.291	4.549	742	5.279	1	14.676	14.648	0
5.000 a 6.999 kg	27.989	10.116	9.249	867	10.110	1	17.873	17.872	0
7.000 a 9.999 kg	49.352	22.943	21.309	1.634	22.934	1	26.409	26.406	0
10.000 a 15.999 kg	67.369	37.354	34.740	2.614	37.332	22	30.015	30.009	2
16.000 a 23.999 kg	12.021	7.429	7.076	353	7.429	0	4.592	4.590	0
>= 24.000 kg	1.468	877	807	70	874	3	591	591	0
TOTAL	447.689	299.712	281.277	18.435	171.302	128.306	147.977	94.232	14.322

INTERVALOS DE AÑOS DE ANTIGÜEDAD

0 - 2	32.291	27.023	25.943	1.080	10.943	16.043	5.268	3.052	450
2 - 4	27.561	20.707	19.558	1.149	11.267	9.433	6.854	4.197	424
4 - 6	71.053	54.044	51.014	3.030	27.737	26.286	17.009	11.292	1.690
6 - 8	72.822	54.695	51.604	3.091	28.567	26.125	18.127	11.977	1.894
8 - 11	78.077	55.491	52.540	2.951	31.337	24.149	22.586	14.632	2.657
11 - 15	81.916	51.978	48.931	3.047	32.123	19.852	29.938	18.499	3.977
15 - 20	38.920	19.282	17.718	1.564	14.599	4.681	19.638	12.662	1.902
> 20	45.045	16.492	13.972	2.520	14.746	1.738	28.553	17.924	1.326
TOTAL	447.685	299.712	281.280	18.432	171.319	128.307	147.973	94.235	14.320

Fuente: D. G. de Transporte Terrestre. M.º de Fomento.

(1) A partir de la entrada en vigor del R. D. 1225/2006, de 27 de octubre, por el que se modifica el Reglamento de la ley de Ordenación de los Transportes Terrestres, quedan exonerados de la obtención de título habilitante los vehículos de menos de 3.500 kg de PMA.

(2) Ámbito local, provincial, comarcal y autonómico.

Nota: A partir de la entrada en vigor de la modificación del Reglamento de la Ley de Transportes Terrestres, Real Decreto 1225/2006, de 27 de octubre, las empresas que tuvieran autorizaciones de diversos ámbitos, debieron canjear las de ámbito reducido, ámbito local, por las de ámbito nacional. Además, a partir de esta fecha, no se otorgarán nuevas autorizaciones de transporte público de ámbito local.

10. Transporte de mercancías por carretera

1.3. Parque de vehículos clasificados por capacidad de carga y años de antigüedad. Año 2013

Estratos: Clasificación por tonelaje y años de antigüedad	Total	Transporte público					Transporte privado (1)		
		Según el ámbito			Según el tipo de vehículo		Según el tipo de vehículo		
		Total	Nacional	Local (2)	Pesado y ligero	Tractor	Total	Camión	Tractor

INTERVALOS DE CAPACIDAD DE CARGA

< 1.000 kg	176.738	159.557	154.279	5.278	24.251	135.267	17.181	44	11.973
1.000 a 3.500 kg	95.175	69.853	61.796	8.057	69.803	2	25.322	52	1
3.501 a 4.999 kg	18.250	5.554	4.791	763	5.545	3	12.696	12.675	0
5.000 a 6.999 kg	25.961	10.463	9.593	870	10.458	1	15.498	15.495	1
7.000 a 9.999 kg	46.384	23.782	22.098	1.684	23.769	9	22.602	22.597	3
10.000 a 15.999 kg	62.572	37.841	35.268	2.573	37.806	34	24.731	24.726	3
16.000 a 23.999 kg	10.980	7.361	7.054	307	7.351	10	3.619	3.616	3
>= 24.000 kg	1.309	839	772	67	836	3	470	469	1
TOTAL	437.369	315.250	295.651	19.599	179.819	135.329	122.119	79.674	11.985

INTERVALOS DE AÑOS DE ANTIGÜEDAD

0 - 2	29.840	26.293	25.370	923	10.605	15.683	3.547	2.150	349
2 - 4	32.845	27.071	25.565	1.506	12.932	14.131	5.774	3.628	440
4 - 6	43.201	33.635	31.610	2.025	17.717	15.898	9.566	6.355	893
6 - 8	77.284	61.331	57.589	3.742	31.920	29.403	15.953	10.787	1.831
8 - 11	85.943	65.762	62.052	3.710	36.735	29.023	20.181	13.659	2.307
11 - 15	82.783	57.684	54.542	3.142	35.439	22.240	25.099	16.404	3.293
15 - 20	43.632	25.497	23.623	1.874	18.462	7.035	18.135	11.864	1.875
> 20	41.833	17.936	15.263	2.673	16.053	1.879	23.897	14.824	995
TOTAL	437.361	315.209	295.614	19.595	179.863	135.292	122.152	79.671	11.983

Fuente: D. G. de Transporte Terrestre. M.º de Fomento.

(1) A partir de la entrada en vigor del R. D. 1225/2006, de 27 de octubre, por el que se modifica el Reglamento de la ley de Ordenación de los Transportes Terrestres, quedan exonerados de la obtención de título habilitante los vehículos de menos de 3.500 kg de PMA.

(2) Ámbito local, provincial, comarcal y autonómico.

Nota: A partir de la entrada en vigor de la modificación del Reglamento de la Ley de Transportes Terrestres, Real Decreto 1225/2006, de 27 de octubre, las empresas que tuvieran autorizaciones de diversos ámbitos, debieron canjear las de ámbito reducido, ámbito local, por las de ámbito nacional. Además, a partir de esta fecha, no se otorgarán nuevas autorizaciones de transporte público de ámbito local.

10. Transporte de mercancías por carretera

2.1. Número de empresas autorizadas para el transporte de mercancías por carretera (1)

Años	Total (2)	Transporte público			Transporte Privado
		Total (2)	Ámbito Nacional	Ámbito Local (3)	
1990	525.973	150.432	50.068	118.539	380.285
1995	499.321	139.852	66.747	85.748	366.758
1996	479.431	125.944	65.378	71.156	359.953
1997	446.989	134.432	68.551	77.552	318.747
1998	459.789	123.912	74.556	60.405	342.518
1999	438.828	128.019	99.953	39.486	317.511
2000	469.995	117.454	91.509	36.869	359.342
2001	438.252	122.205	95.931	38.037	322.660
2002	475.184	115.770	90.368	36.522	366.240
2003	448.217	120.338	94.271	37.898	334.361
2004	439.181	122.510	96.099	38.368	323.325
2005	477.031	121.374	94.222	39.153	362.444
2006	212.088	117.725	90.521	38.567	99.652
2007 (4)	209.818	122.079	108.265	18.354	91.076
2008	211.756	113.781	109.322	4.825	98.715
2009	206.699	118.731	109.197	9.888	88.660
2010	198.571	107.437	98.951	8.813	91.776
2011	189.815	110.048	100.562	9.846	80.349
2012	173.469	99.837	91.280	8.900	74.101
2013	164.864	103.475	94.080	9.803	61.763

Fuente: D. G. de Transporte Terrestre. M.º de Fomento.

(1) A partir de la entrada en vigor del R. D. 1225/2006, de 27 de octubre, por el que se modifica el Reglamento de la ley de Ordenación de los Transportes Terrestres, quedan exonerados de la obtención de título habilitante los vehículos de menos de 3.500 kg. de PMA.

(2) El número total de empresas no es la suma parcial de los apartados correspondientes por poder registrar las mismas empresas diferentes modalidades de transporte.

(3) Ámbito local, provincial, comarcal y autonómico.

(4) A partir de la entrada en vigor de la modificación del Reglamento de la Ley de Transportes Terrestres, Real Decreto 1225/2006, de 27 de octubre, las empresas que tuvieran autorizaciones de diversos ámbitos, debieron canjear las de ámbito reducido, ámbito local, por las de ámbito nacional. Además, a partir de esta fecha, no se otorgarán nuevas autorizaciones de transporte público de ámbito local.

10. Transporte de mercancías por carretera

2.2. Número de empresas autorizadas para el transporte de mercancías por carretera por Comunidades Autónomas. Años 2012 y 2013

Comunidades Autónomas	2012					2013				
	Total (1)	Transporte público			Transporte privado	Total (1)	Transporte público			Transporte privado
		Total (1)	Ámbito Nacional	Ámbito Local (2)			Total (1)	Ámbito Nacional	Ámbito Local (2)	
ANDALUCÍA	27.454	15.612	13.969	1.687	11.849	25.959	16.524	14.574	2.015	9.443
ARAGÓN	5.384	3.361	3.361	0	2.023	5.222	3.417	3.417	0	1.805
ASTURIAS, PRINCIPADO DE	4.302	2.947	2.947	0	1.355	4.186	3.022	3.022	0	1.164
BALEARS, ILLES	2.279	1.362	1.362	0	917	2.270	1.458	1.458	0	812
CANARIAS	17.230	3.831	722	3.330	13.854	13.767	3.779	725	3.275	10.349
CANTABRIA	2.732	1.796	1.796	0	936	2.581	1.805	1.805	0	776
CASTILLA LA MANCHA	11.969	6.590	6.590	0	5.379	11.601	6.796	6.796	0	4.805
CASTILLA Y LEÓN	13.998	7.386	7.386	0	6.612	13.340	7.446	7.446	0	5.894
CATALUÑA	25.478	18.467	15.612	2.898	7.011	25.316	19.406	16.005	3.477	5.910
COMUNIDAD VALENCIANA	12.912	7.161	7.160	1	5.751	12.526	7.636	7.635	1	4.890
EXTREMADURA	4.850	2.530	2.530	0	2.320	4.586	2.626	2.626	0	1.960
GALICIA	12.360	6.948	5.989	985	5.417	11.898	7.143	6.142	1.036	4.758
MADRID, COMUNIDAD DE	12.653	8.718	8.718	0	3.935	12.338	9.042	9.042	0	3.296
MURCIA, REGIÓN DE	6.495	3.628	3.628	0	2.867	6.212	3.738	3.738	0	2.474
NAVARRA, C. FORAL DE	3.477	2.398	2.398	0	1.079	3.361	2.437	2.437	0	924
PAÍS VASCO	8.374	6.310	6.310	0	2.064	8.215	6.389	6.389	0	1.826
RIOJA, LA	1.466	723	723	0	743	1.420	739	739	0	681
CEUTA	60	40	40	0	20	56	41	41	0	15
MELILLA	65	39	39	0	26	64	43	43	0	21
TOTAL	173.469	99.837	91.280	8.900	74.101	164.864	103.475	94.080	9.803	61.763

Fuente: D. G. de Transporte Terrestre. M.^o de Fomento.

(1) El número total de empresas no es la suma parcial de los apartados correspondientes por poder registrar las mismas empresas diferentes modalidades de transporte.

(2) Ámbito local, provincial, comarcal y autonómico.

Nota: A partir de la entrada en vigor de la modificación del Reglamento de la Ley de Transportes Terrestres, Real Decreto 1225/2006, de 27 de octubre, las empresas que tuvieran autorizaciones de diversos ámbitos, debieron canjear las de ámbito reducido, ámbito local, por las de ámbito nacional. Además, a partir de esta fecha, no se otorgarán nuevas autorizaciones de transporte público de ámbito local.

10. Transporte de mercancías por carretera

3.1. Transporte interior de mercancías según Comunidades Autónomas de origen y destino.

Toneladas. Año 2012 (*)

Miles de toneladas

Comunidades Autónomas	Andalucía	Aragón	Asturias Principado de	Balears, Illes	Canarias	Cantabria	Castilla-La Mancha	Castilla y León	Cataluña	C. Valenciana
ANDALUCÍA	143.867	487	187	75	2.997	1.409	1.951	4.342
ARAGÓN	689	33.518	183	191	921	1.397	7.351	3.617
ASTURIAS, PRINCIPADO DE	260	248	31.570	755	228	2.628	949	249
BALEARS, ILLES	16.088
CANARIAS	30.345
CANTABRIA	241	400	680	10.946	287	1.648	458	137
CASTILLA-LA MANCHA	4.394	1.056	236	292	41.482	2.589	2.031	6.829
CASTILLA Y LEÓN	1.576	1.346	2.163	1.639	2.706	72.330	2.088	1.756
CATALUÑA	2.079	7.979	239	389	1.661	1.537	162.195	7.405
COMUNIDAD VALENCIANA	4.020	2.338	244	105	5.039	1.376	5.981	103.139
EXTREMADURA	2.623	87	0	34	646	608	185	415
GALICIA	516	376	2.680	232	619	2.069	785	670
MADRID, COMUNIDAD DE	2.994	1.715	423	437	9.196	3.652	2.105	2.645
MURCIA, REGIÓN DE	3.250	153	72	97	2.088	430	825	8.807
NAVARRA, C. FORAL DE	270	1.994	112	231	277	1.089	1.037	366
PAÍS VASCO	433	1.878	720	2.091	519	3.704	1.741	741
RIOJA, LA	139	294	86	212	190	693	303	197
CEUTA Y MELILLA
TOTAL DE DESTINO	167.367	53.882	39.596	17.527	30.345	17.727	68.856	97.159	190.176	141.423
Del cual, recibido de otras CC. AA.	23.500	20.363	8.026	1.439	-	6.781	27.374	24.830	27.981	38.285

(continúa)

10. Transporte de mercancías por carretera

3.1. Transporte interior de mercancías según Comunidades Autónomas de origen y destino.

Toneladas. Año 2012 (*)

(Continuación)

Comunidades Autónomas	Extremadura	Galicia	Madrid, Comunidad de	Murcia Región de	Navarra, C. Foral de	País Vasco	Rioja, La	Ceuta y Melilla	TOTAL DE ORIGEN	Del cual, expedido a otras CC. AA.
ANDALUCÍA	3.680	313	2.809	2.158	131	441	57	..	165.004	21.137
ARAGÓN	66	433	2.010	263	1.239	2.149	902	..	54.963	21.444
ASTURIAS, PRINCIPADO DE	29	1.872	476	99	199	1.049	101	..	40.714	9.143
BALEARS, ILLES	16.448	360
CANARIAS	30.345	-
CANTABRIA	60	223	417	32	211	3.321	161	..	19.223	8.277
CASTILLA-LA MANCHA	1.459	581	10.129	1.784	347	437	157	..	73.843	32.361
CASTILLA Y LEÓN	1.224	2.992	5.103	420	1.740	3.879	838	..	101.814	29.485
CATALUÑA	186	692	2.703	1.151	1.091	1.920	367	..	192.557	30.362
COMUNIDAD VALENCIANA	308	579	4.156	4.675	262	968	183	..	133.664	30.526
EXTREMADURA	25.278	92	608	83	12	173	13	..	30.856	5.578
GALICIA	69	87.308	1.478	124	174	1.242	32	..	98.375	11.067
MADRID, COMUNIDAD DE	816	1.361	42.187	469	561	1.617	69	..	70.383	28.197
MURCIA, REGIÓN DE	96	191	801	29.224	71	177	25	..	46.321	17.097
NAVARRA, C. FORAL DE	..	138	695	88	16.917	3.391	1.188	..	27.792	10.875
PAÍS VASCO	109	1.020	1.564	164	3.618	42.076	995	..	61.381	19.305
RIOJA, LA	..	55	332	25	666	1.538	4.486	..	9.214	4.729
CEUTA Y MELILLA	1.069	1.087	18
TOTAL DE DESTINO	33.379	97.850	75.512	40.763	27.240	64.377	9.576	1.229	1.173.985	-
Del cual, recibido de otras CC. AA.	8.101	10.541	33.325	11.539	10.323	22.301	5.090	160		279.960

Fuente: Encuesta Permanente de Transporte de Mercancías por Carretera. D. G. de Programación Económica y Presupuestos. M.º de Fomento.

(*) Al tratarse de transporte por carretera, los flujos con autonomías insulares, Ceuta y Melilla no son significativos aunque éstos quedan incluidos en las columnas y filas de "Totales".

Nota: Vehículos de más de 3,5 t de capacidad de carga. Transporte intramunicipal e intermunicipal.

10. Transporte de mercancías por carretera

3.1. Transporte interior de mercancías según Comunidades Autónomas de origen y destino.

Toneladas. Año 2013 (*)

Miles de toneladas

Comunidades Autónomas	Andalucía	Aragón	Asturias Principado de	Balears, Illes	Canarias	Cantabria	Castilla-La Mancha	Castilla y León	Cataluña	C. Valenciana
ANDALUCÍA	125.147	484	143	90	2.393	1.078	2.149	4.189
ARAGÓN	524	37.367	121	270	826	1.391	7.072	3.819
ASTURIAS, PRINCIPADO DE	212	304	25.179	774	209	1.955	267	242
BALEARS, ILLES	16.121
CANARIAS	30.859
CANTABRIA	151	412	440	9.136	166	1.303	447	175
CASTILLA-LA MANCHA	4.632	742	217	195	38.204	2.112	1.698	6.281
CASTILLA Y LEÓN	1.208	1.357	2.211	1.618	2.559	61.376	1.955	2.228
CATALUÑA	2.242	7.491	280	346	1.503	1.543	135.256	7.219
COMUNIDAD VALENCIANA	3.250	2.383	152	161	5.733	1.651	5.882	102.015
EXTREMADURA	2.254	40	36	20	703	578	294	442
GALICIA	799	470	2.550	251	614	2.696	593	737
MADRID, COMUNIDAD DE	2.793	1.542	419	389	7.195	3.350	2.160	2.572
MURCIA, REGIÓN DE	3.521	128	60	37	1.459	224	860	6.287
NAVARRA, C. FORAL DE	264	2.071	85	260	349	1.180	1.256	429
PAÍS VASCO	533	1.586	490	1.729	475	4.275	1.810	907
RIOJA, LA	184	652	40	79	207	1.119	459	306
CEUTA Y MELILLA
TOTAL DE DESTINO	147.721	57.058	32.425	18.236	30.859	15.355	62.619	85.838	162.359	137.870
Del cual, recibido de otras CC. AA.	22.574	19.691	7.245	2.115	-	6.219	24.415	24.462	27.103	35.855

(continúa)

10. Transporte de mercancías por carretera

3.1. Transporte interior de mercancías según Comunidades Autónomas de origen y destino.

Toneladas. Año 2013 (*)

(Continuación)

Comunidades Autónomas	Extremadura	Galicia	Madrid, Comunidad de	Murcia Región de	Navarra, C. Foral de	País Vasco	Rioja, La	Ceuta y Melilla	TOTAL DE ORIGEN	Del cual, expedido a otras CC. AA.
ANDALUCÍA	2.892	463	2.541	2.669	230	579	175	..	145.402	20.254
ARAGÓN	116	347	1.651	184	1.683	1.596	608	..	57.636	20.269
ASTURIAS, PRINCIPADO DE	95	1.392	424	92	243	798	120	..	32.305	7.126
BALEARS, ILLES	16.425	304
CANARIAS	30.859	-
CANTABRIA	7	234	359	12	183	2.359	131	..	15.515	6.379
CASTILLA-LA MANCHA	1.225	511	9.883	1.682	401	543	62	..	68.442	30.238
CASTILLA Y LEÓN	676	4.137	4.361	242	1.160	4.153	890	..	90.154	28.778
CATALUÑA	180	699	2.810	1.098	924	1.741	425	..	164.922	29.666
COMUNIDAD VALENCIANA	265	489	3.699	4.492	320	1.021	202	..	132.408	30.392
EXTREMADURA	17.031	142	620	99	45	98	30	..	22.444	5.413
GALICIA	89	70.850	1.352	117	127	1.542	40	..	82.847	11.997
MADRID, COMUNIDAD DE	715	1.213	35.297	563	408	1.348	153	..	60.206	24.909
MURCIA, REGIÓN DE	120	139	732	28.613	143	177	25	..	42.529	13.917
NAVARRA, C. FORAL DE	48	185	486	183	16.982	2.760	1.418	..	27.963	10.980
PAÍS VASCO	79	1.392	1.363	106	3.249	40.922	977	..	59.903	18.981
RIOJA, LA	15	130	422	25	713	1.092	3.669	..	9.112	5.444
CEUTA Y MELILLA	597	600	2
TOTAL DE DESTINO	23.554	82.321	65.999	40.178	26.814	60.740	8.924	800	1.059.671	-
Del cual, recibido de otras CC. AA.	6.524	11.471	30.702	11.565	9.831	19.818	5.256	202		265.049

Fuente: Encuesta Permanente de Transporte de Mercancías por Carretera. D. G. de Programación Económica y Presupuestos. M.º de Fomento.

(*) Al tratarse de transporte por carretera, los flujos con autonomías insulares, Ceuta y Melilla no son significativos aunque éstos quedan incluidos en las columnas y filas de "Totales".

Nota: Vehículos de más de 3,5 t de capacidad de carga. Transporte intramunicipal e intermunicipal.

10. Transporte de mercancías por carretera

3.2. Transporte interior de mercancías según Comunidades Autónomas de origen y destino.

Toneladas-Kilómetro. Año 2012 (*)

Unidad: Millones de t-km

Comunidades Autónomas	Andalucía	Aragón	Asturias Principado de	Balears, Illes	Canarias	Cantabria	Castilla-La Mancha	Castilla y León	Cataluña	C. Valenciana
ANDALUCÍA	8.366	400	169	67	1.110	943	1.780	2.446
ARAGÓN	536	1.356	117	68	310	471	1.740	931
ASTURIAS, PRINCIPADO DE	228	159	766	142	128	466	299	216
BALEARS, ILLES	371
CANARIAS	988
CANTABRIA	202	152	107	241	136	397	326	102
CASTILLA-LA MANCHA	1.668	307	137	142	1.855	693	1.215	1.728
CASTILLA Y LEÓN	1.054	399	444	330	769	3.499	1.307	1.022
CATALUÑA	2.017	1.728	205	268	986	986	7.306	2.147
COMUNIDAD VALENCIANA	2.053	691	209	76	1.249	815	2.102	4.465
EXTREMADURA	605	63	0	22	166	192	184	252
GALICIA	506	310	431	124	426	716	845	670
MADRID, COMUNIDAD DE	1.497	577	204	200	787	811	1.297	1.017
MURCIA, REGIÓN DE	842	85	61	82	605	288	518	993
NAVARRA, C. FORAL DE	238	307	53	64	126	261	434	191
PAÍS VASCO	390	568	233	268	264	893	1.012	462
RIOJA, LA	120	57	40	47	69	133	142	107
CEUTA Y MELILLA
TOTAL DE DESTINO	20.326	7.164	3.176	543	988	2.140	8.986	11.563	20.519	16.754
Del cual, recibido de otras CC. AA.	11.960	5.808	2.410	172	-	1.899	7.131	8.064	13.213	12.289

(continúa)

10. Transporte de mercancías por carretera

3.2. Transporte interior de mercancías según Comunidades Autónomas de origen y destino.

Toneladas-Kilómetro. Año 2012 (*)

(Continuación)

Comunidades Autónomas	Extremadura	Galicia	Madrid, Comunidad de	Murcia Región de	Navarra, C. Foral de	País Vasco	Rioja, La	Ceuta y Melilla	TOTAL DE ORIGEN	Del cual, expedido a otras CC. AA.
ANDALUCÍA	916	311	1.503	622	118	415	53	..	19.236	10.871
ARAGÓN	41	361	662	144	197	645	146	..	7.735	6.379
ASTURIAS, PRINCIPADO DE	21	324	232	90	92	360	45	..	3.571	2.804
BALEARS, ILLES	408	37
CANARIAS	988	-
CANTABRIA	39	105	183	29	56	377	34	..	2.484	2.244
CASTILLA-LA MANCHA	410	406	922	485	161	218	71	..	10.433	8.578
CASTILLA Y LEÓN	391	1.053	1.147	265	391	800	119	..	13.001	9.502
CATALUÑA	172	769	1.643	702	453	1.084	164	..	20.727	13.420
COMUNIDAD VALENCIANA	214	575	1.581	704	130	611	91	..	15.576	11.112
EXTREMADURA	784	65	197	55	10	135	9	..	2.739	1.955
GALICIA	50	3.506	892	126	121	742	18	..	9.484	5.977
MADRID, COMUNIDAD DE	270	829	1.151	190	232	673	21	..	9.811	8.660
MURCIA, REGIÓN DE	62	197	329	957	48	145	17	..	5.237	4.280
NAVARRA, C. FORAL DE	..	99	277	65	419	419	82	..	3.036	2.616
PAÍS VASCO	80	628	685	133	469	1.520	118	..	7.727	6.206
RIOJA, LA	..	37	122	18	52	175	95	..	1.214	1.119
CEUTA Y MELILLA	6	10	4
TOTAL DE DESTINO	3.449	9.265	11.542	4.585	2.949	8.321	1.084	64	133.417	-
Del cual, recibido de otras CC. AA.	2.665	5.758	10.391	3.628	2.530	6.801	989	58		95.766

Fuente: Encuesta Permanente de Transporte de Mercancías por Carretera. D. G. de Programación Económica y Presupuestos. M.º de Fomento.

(*) Al tratarse de transporte por carretera, los flujos con autonomías insulares, Ceuta y Melilla no son significativos aunque éstos quedan incluidos en las columnas y filas de "Totales".

Nota: Vehículos de más de 3,5 t de capacidad de carga. Transporte intramunicipal e intermunicipal.

10. Transporte de mercancías por carretera

3.2. Transporte interior de mercancías según Comunidades Autónomas de origen y destino.

Toneladas-Kilómetro. Año 2013 (*)

Unidad: Millones de t-km

Comunidades Autónomas	Andalucía	Aragón	Asturias Principado de	Balears, Illes	Canarias	Cantabria	Castilla-La Mancha	Castilla y León	Cataluña	C. Valenciana
ANDALUCÍA	7.439	381	129	80	850	724	1.966	2.298
ARAGÓN	429	1.365	79	107	293	480	1.519	965
ASTURIAS, PRINCIPADO DE	190	188	652	149	119	486	233	208
BALEARS, ILLES	343
CANARIAS	889
CANTABRIA	134	162	80	215	72	328	314	131
CASTILLA-LA MANCHA	1.692	232	124	90	1.972	536	984	1.617
CASTILLA Y LEÓN	774	406	509	313	720	3.113	1.212	1.273
CATALUÑA	2.086	1.623	245	241	874	991	6.541	2.152
COMUNIDAD VALENCIANA	1.809	632	131	115	1.304	953	1.975	4.238
EXTREMADURA	486	27	21	11	207	186	272	263
GALICIA	764	371	449	127	423	1.000	630	718
MADRID, COMUNIDAD DE	1.443	510	206	178	607	773	1.343	961
MURCIA, REGIÓN DE	922	74	53	32	412	146	533	902
NAVARRA, C. FORAL DE	234	299	40	47	135	310	549	223
PAÍS VASCO	496	476	162	222	235	890	1.039	581
RIOJA, LA	152	116	18	18	87	169	200	160
CEUTA Y MELILLA
TOTAL DE DESTINO	19.050	6.874	2.896	603	889	1.946	8.321	11.093	19.319	16.693
Del cual, recibido de otras CC. AA.	11.611	5.509	2.243	260	-	1.731	6.349	7.980	12.778	12.455

(continúa)

10. Transporte de mercancías por carretera

3.2. Transporte interior de mercancías según Comunidades Autónomas de origen y destino.

Toneladas-Kilómetro. Año 2013 (*)

(Continuación)

Comunidades Autónomas	Extremadura	Galicia	Madrid, Comunidad de	Murcia Región de	Navarra, C. Foral de	País Vasco	Rioja, La	Ceuta y Melilla	TOTAL DE ORIGEN	Del cual, expedido a otras CC. AA.
ANDALUCÍA	726	456	1.278	711	169	527	152	..	17.922	10.483
ARAGÓN	79	276	545	110	237	481	106	..	7.090	5.725
ASTURIAS, PRINCIPADO DE	62	311	208	81	113	266	55	..	3.321	2.668
BALEARS, ILLES	386	43
CANARIAS	889	-
CANTABRIA	4	109	156	11	53	304	32	..	2.107	1.892
CASTILLA-LA MANCHA	333	355	838	432	124	288	29	..	9.666	7.694
CASTILLA Y LEÓN	245	1.384	954	153	289	842	146	..	12.347	9.234
CATALUÑA	163	763	1.722	665	397	980	193	..	19.764	13.224
COMUNIDAD VALENCIANA	168	481	1.372	789	156	639	94	..	14.893	10.654
EXTREMADURA	631	93	200	63	30	71	20	..	2.585	1.954
GALICIA	60	3.311	792	116	93	912	26	..	9.816	6.505
MADRID, COMUNIDAD DE	250	736	933	231	165	587	57	..	9.024	8.091
MURCIA, REGIÓN DE	78	142	296	903	97	141	19	..	4.751	3.848
NAVARRA, C. FORAL DE	31	132	189	111	486	348	78	..	3.214	2.728
PAÍS VASCO	58	840	599	87	435	1.351	131	..	7.605	6.255
RIOJA, LA	9	86	144	19	51	151	101	..	1.482	1.381
CEUTA Y MELILLA	3	5	2
TOTAL DE DESTINO	2.898	9.473	10.225	4.482	2.894	7.896	1.239	74	126.864	-
Del cual, recibido de otras CC. AA.	2.267	6.162	9.292	3.580	2.408	6.545	1.138	71		92.380

Fuente: Encuesta Permanente de Transporte de Mercancías por Carretera. D. G. de Programación Económica y Presupuestos. M.º de Fomento.

(*) Al tratarse de transporte por carretera, los flujos con autonomías insulares, Ceuta y Melilla no son significativos aunque éstos quedan incluidos en las columnas y filas de "Totales".

Nota: Vehículos de más de 3,5 t de capacidad de carga. Transporte intramunicipal e intermunicipal.

10. Transporte de mercancías por carretera

3.3. Transporte interior de mercancías por tipo de servicio. Años 2012 y 2013

Unidad: Miles de toneladas

Comunidades Autónomas	2012				2013			
	Origen		Destino		Origen		Destino	
	Público	Privado	Público	Privado	Público	Privado	Público	Privado
ANDALUCÍA	131.532	33.472	134.015	33.352	119.116	26.286	121.367	26.355
ARAGÓN	48.986	5.976	48.077	5.805	50.286	7.350	50.375	6.683
ASTURIAS, PRINCIPADO DE	36.705	4.008	35.224	4.372	28.654	3.651	28.679	3.745
BALEARS, ILLES	14.181	2.267	15.232	2.295	14.640	1.785	16.375	1.862
CANARIAS	23.037	7.308	23.037	7.308	24.202	6.658	24.202	6.658
CANTABRIA	17.085	2.138	15.724	2.003	13.269	2.245	12.943	2.412
CASTILLA-LA MANCHA	58.098	15.745	55.144	13.712	52.134	16.308	47.786	14.834
CASTILLA Y LEÓN	81.153	20.661	77.116	20.043	74.601	15.553	70.891	14.947
CATALUÑA	165.894	26.663	163.795	26.381	142.325	22.597	139.130	23.230
COMUNIDAD VALENCIANA	117.949	15.715	123.372	18.051	117.164	15.244	122.150	15.720
EXTREMADURA	25.603	5.253	27.847	5.531	19.259	3.185	20.239	3.315
GALICIA	82.790	15.585	82.555	15.295	70.196	12.651	69.715	12.606
MADRID, COMUNIDAD DE	58.927	11.456	62.024	13.488	51.055	9.151	55.456	10.543
MURCIA, REGIÓN DE	36.695	9.626	32.762	8.001	33.413	9.117	31.586	8.592
NAVARRA, COMUNIDAD FORAL I	23.192	4.600	22.990	4.251	24.380	3.582	23.273	3.541
PAÍS VASCO	54.365	7.016	56.835	7.541	53.689	6.214	54.306	6.434
RIOJA, LA	7.497	1.718	7.838	1.738	7.859	1.253	7.582	1.343
CEUTA Y MELILLA	644	444	746	483	325	275	514	286
TOTAL	984.333	189.653	984.333	189.653	896.567	163.104	896.567	163.104

Fuente: Encuesta Permanente de Transporte de Mercancías por Carretera. D. G. de Programación Económica y Presupuestos. M.º de Fomento.

Nota: Vehículos de más de 3,5 t de capacidad de carga. Transporte intramunicipal e intermunicipal.

10. Transporte de mercancías por carretera

3.4. Transporte interior de mercancías por tipo de servicio e intervalos de distancia según capacidad de carga.

Años 2012 y 2013

Unidad: Miles de toneladas

	2012				2013			
	Total	3,5-10 t	10-20 t	>20 t	Total	3,5-10 t	10-20 t	>20 t
SERVICIO PÚBLICO	984.333	53.691	158.266	772.376	896.567	50.822	136.282	709.463
Menos de 50 km	526.047	35.822	121.194	369.031	461.364	34.135	103.607	323.622
50 a 149 km	201.954	11.828	23.054	167.071	191.256	10.822	20.718	159.716
150 a 499 km	190.352	5.380	12.719	172.254	179.068	5.293	10.856	162.920
Más de 500 km	65.980	661	1.299	64.020	64.879	572	1.101	63.205
SERVICIO PRIVADO	189.653	44.329	75.880	69.444	163.104	39.471	58.751	64.882
Menos de 50 km	131.829	29.036	58.042	44.750	111.864	26.318	43.674	41.872
50 a 149 km	40.692	10.929	11.990	17.773	35.826	9.425	10.297	16.104
150 a 499 km	15.918	4.187	5.436	6.295	14.317	3.548	4.505	6.263
Más de 500 km	1.213	176	412	625	1.097	180	275	641
TOTAL	1.173.985	98.020	234.146	841.820	1.059.671	90.293	195.033	774.344

Fuente: Encuesta Permanente de Transporte de Mercancías por Carretera. D. G. de Programación Económica y Presupuestos. M.º de Fomento.

Nota: Vehículos de más de 3,5 t de capacidad de carga. Transporte intramunicipal e intermunicipal.