

Transporte de mercancías por carretera

10.1. N.º DE VEHÍCULOS AUTORIZADOS Y EVOLUCIÓN DE LA CAPACIDAD DE CARGA. 2007-2017

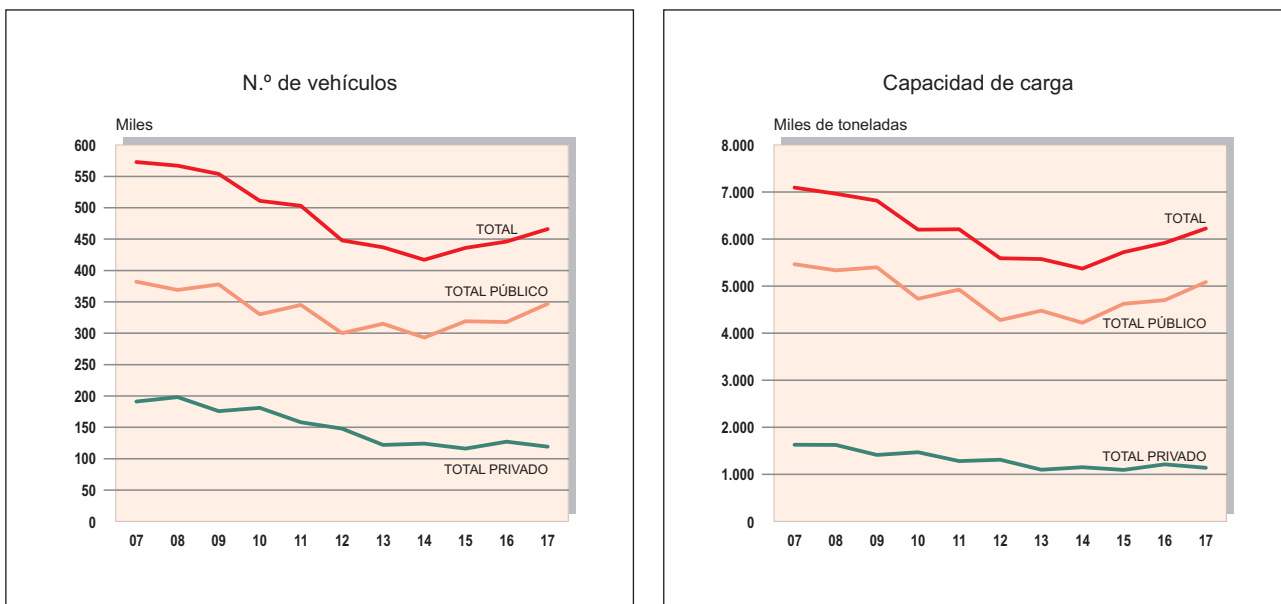

10.2. DISTRIBUCIÓN PORCENTUAL DEL PARQUE DE VEHÍCULOS POR ANTIGÜEDAD Y CAPACIDAD DE CARGA. 2017

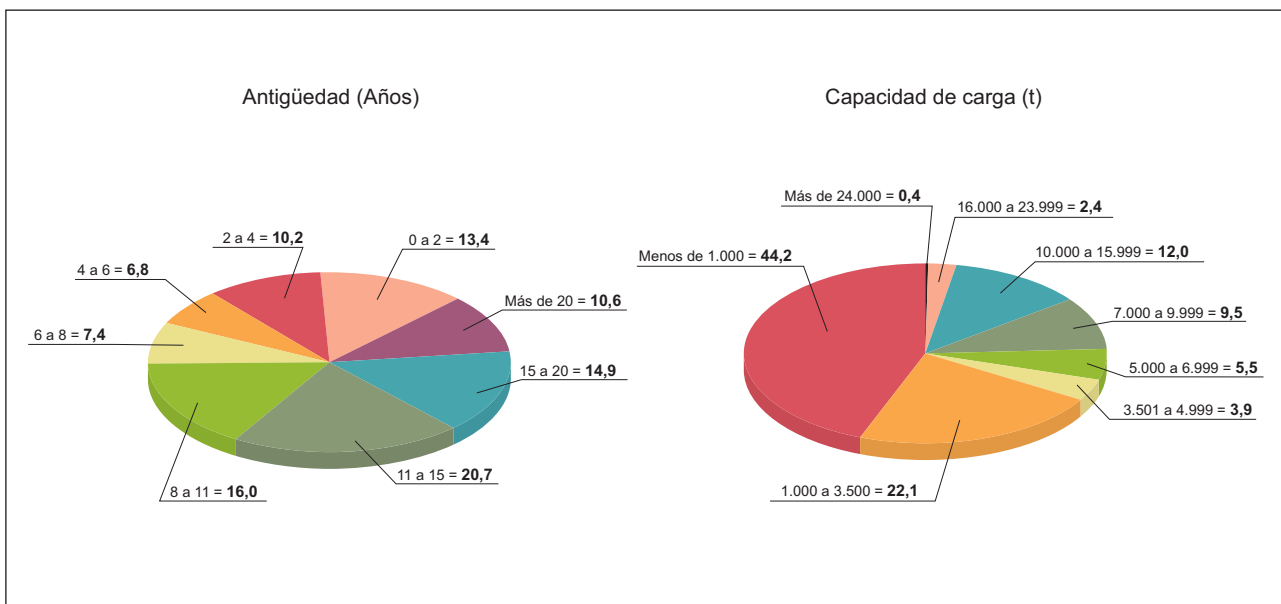

10.3. NÚMERO DE EMPRESAS Y CAPACIDAD DE CARGA DEL PARQUE DE VEHÍCULOS POR CC. AA. 2017

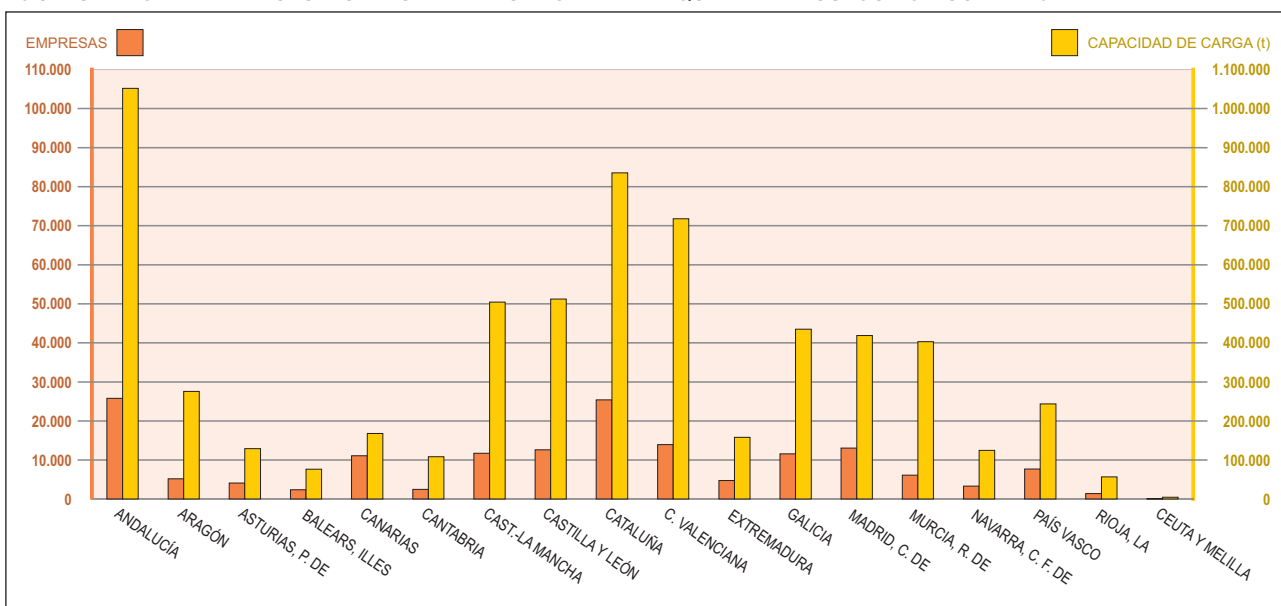

10.4. TRANSPORTE INTRARREGIONAL DE MERCANCÍAS. PESO (%) EN EL TOTAL POR COMUNIDADES AUTÓNOMAS. 2016-2017

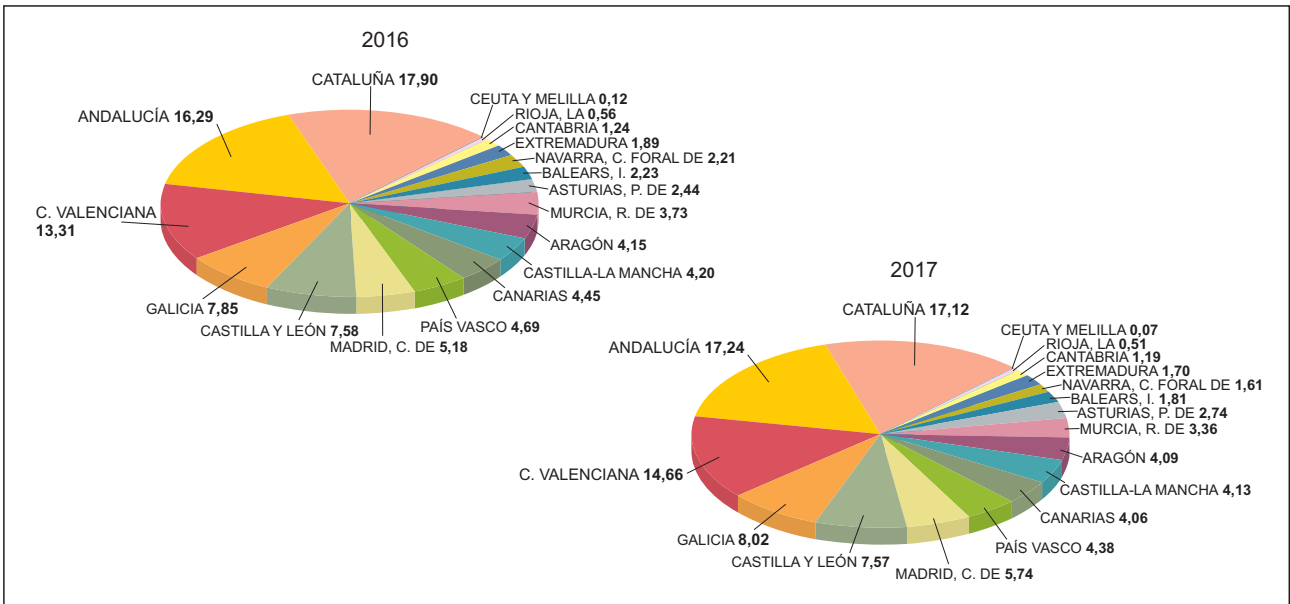

10.5. TRANSPORTE INTERIOR DE MERCANCÍAS POR TIPO DE SERVICIO E INTERVALOS DE DISTANCIA SEGÚN CAPACIDAD DE CARGA. AÑO 2017

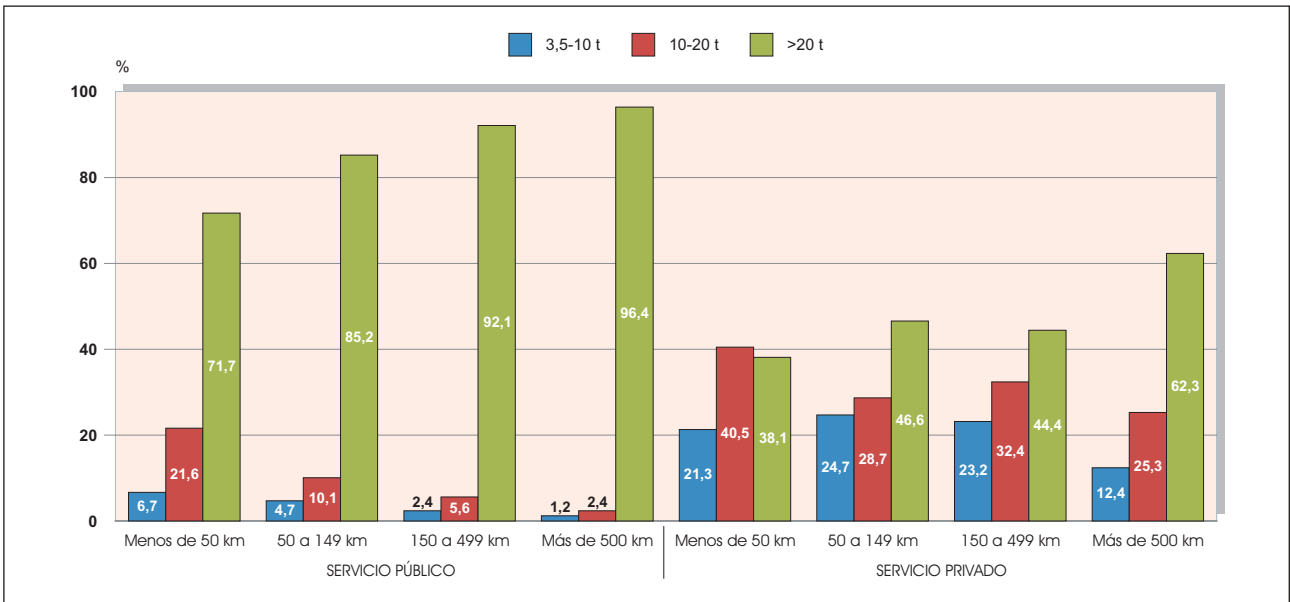

10.6. EVOLUCIÓN DEL TRANSPORTE INTERIOR DE MERCANCÍAS CON CARGA Y EN VACÍO, POR TIPO DE SERVICIO Y N.º DE TONELADAS CARGADAS POR OPERACIÓN

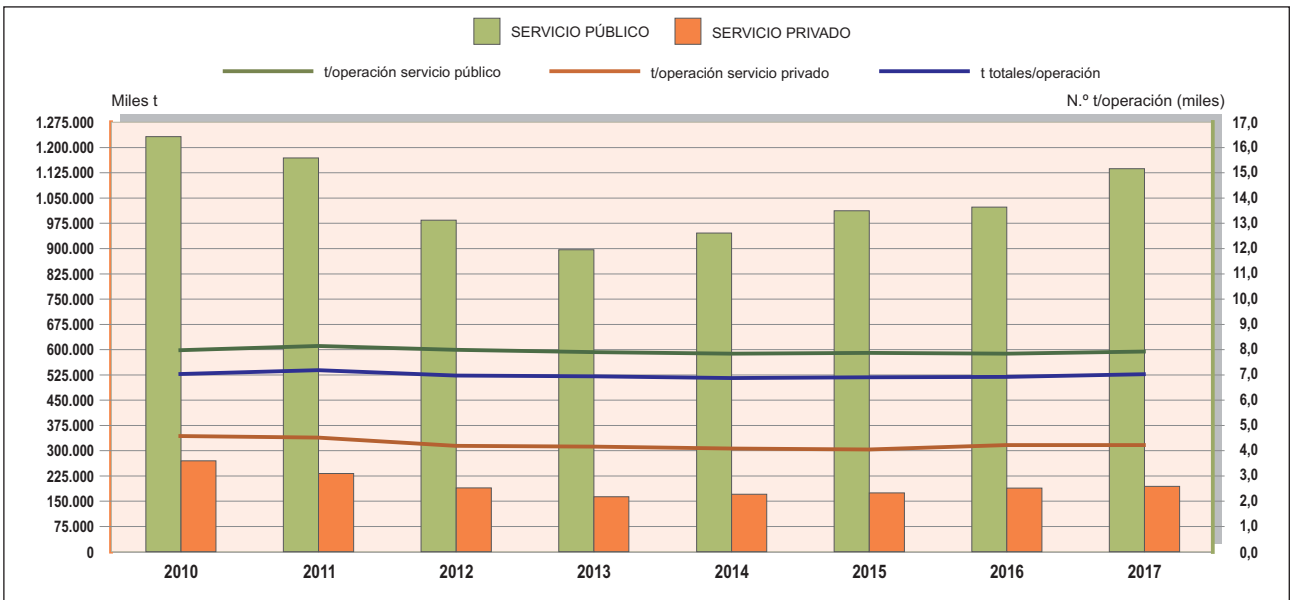

10. Transporte de mercancías por carretera

1.1. Parque de vehículos autorizados para el transporte de mercancías. Número de vehículos y capacidad de carga (1)

Unidad: Miles

Años	Número de vehículos					Capacidad de carga (toneladas)				
	Total	Transporte público			Transporte privado (4)	Total	Transporte público			Transporte privado (4)
		Total	Ámbito Nacional (2)	Ámbito Local (3)			Total	Ámbito Nacional (2)	Ámbito Local (3)	
2000 (5) (6) (7)	852	254	183	71	598	5.393	3.384	2.281	1.103	2.009
2003	887	310	231	79	577	6.303	4.316	3.073	1.243	1.987
2004	982	311	232	79	671	6.675	4.420	3.194	1.226	2.255
2005	973	342	255	87	631	6.956	4.819	3.501	1.318	2.137
2006	552	342	253	89	210	6.727	4.898	3.584	1.314	1.829
2007 (8)	573	382	337	45	191	7.095	5.465	4.932	533	1.630
2008	567	369	349	20	198	6.963	5.337	5.203	134	1.626
2009	554	378	357	21	176	6.816	5.401	5.269	132	1.415
2010	511	330	311	19	181	6.202	4.730	4.611	119	1.472
2011	503	345	325	20	158	6.210	4.929	4.807	122	1.281
2012	448	300	281	19	148	5.594	4.281	4.170	111	1.313
2013	437	315	296	20	122	5.577	4.479	4.368	112	1.098
2014	417	293	276	17	124	5.374	4.220	4.118	103	1.153
2015	436	319	302	18	116	5.722	4.626	4.520	105	1.096
2016	446	318	302	16	127	5.919	4.705	4.601	104	1.214
2017	466	347	330	17	119	6.225	5.088	4.977	110	1.138

Fuente: D. G. de Transporte Terrestre. M.º de Fomento.

(1) La puesta en vigor de la Ley 16/1987, de 30 de julio, sobre Ordenación de los Transportes Terrestres y su Reglamento de 28-9-90 aprobado por Real Decreto 12-11-1990, ha producido una rotura en la evolución del parque, motivado por la modificación y actualización en la clasificación de los servicios y actividades del transporte por carretera.

(2) Los vehículos fúnebres estaban incluidos en el transporte público de mercancías (ámbito nacional) hasta 1988 y después en el transporte privado de mercancías. A partir de la entrada en vigor del Reglamento de la Ley de Ordenación de los Transportes Terrestres (ROTT) -Real Decreto 1211/1990, de 28 de septiembre- se consideró como transporte privado complementario y con la modificación del Reglamento, por Real Decreto 1225/2006, de 27 de octubre, se garantiza que este servicio pueda desarrollarse en todo el territorio nacional.

(3) Ámbito local, provincial, comarcal y autonómico.

(4) A partir de la entrada en vigor del R. D. 1225/2006, de 27 de octubre, por el que se modifica el Reglamento de la ley de Ordenación de los Transportes Terrestres, quedan exonerados de la obtención de título habilitante los vehículos de menos de 3.500 kg de PMA.

(5) A partir de 1988 no se incluyen los remolques.

(6) A partir de 1990 los vehículos de hasta dos toneladas de PMA (peso máximo autorizado) no necesitan tarjeta de transporte.

(7) A partir de 1997 no se incluyen los semirremolques.

(8) A partir de la entrada en vigor de la modificación del Reglamento de la Ley de Transportes Terrestres, Real Decreto 1225/2006, de 27 de octubre, las empresas que tuvieran autorizaciones de diversos ámbitos, debieron canjear las de ámbito reducido, ámbito local, por las de ámbito nacional. Además, a partir de esta fecha, no se otorgarán nuevas autorizaciones de transporte público de ámbito local.

10. Transporte de mercancías por carretera

1.2. Parque de vehículos autorizados para el transporte de mercancías por Comunidades Autónomas. Año 2016

Comunidades Autónomas	Número de vehículos				Capacidad de carga (toneladas)			
	Total	Transporte público		Transporte privado (2)	Total	Transporte público		Transporte privado (2)
		Ámbito Nacional	Ámbito Local (1)			Ámbito Nacional	Ámbito Local (1)	
ANDALUCÍA	69.739	47.672	1.834	20.233	988.168	786.211	2.261	199.696
ARAGÓN	16.645	13.250	0	3.395	259.724	224.563	0	35.160
ASTURIAS, PRINCIPADO DE	9.366	6.727	0	2.639	126.170	102.644	0	23.527
BALEARS, ILLES	7.796	5.756	0	2.040	72.875	57.176	0	15.698
CANARIAS	25.674	1.209	11.037	13.428	164.571	7.783	97.968	58.820
CANTABRIA	6.793	5.282	0	1.511	103.942	90.180	0	13.762
CASTILLA-LA MANCHA	30.601	21.176	0	9.425	475.785	369.204	0	106.581
CASTILLA Y LEÓN	32.824	21.801	0	11.023	493.917	371.634	0	122.283
CATALUÑA	65.014	46.799	2.682	15.533	793.038	635.844	2.965	154.228
COMUNIDAD VALENCIANA	45.788	34.563	0	11.225	684.061	576.793	0	107.268
EXTREMADURA	11.077	7.309	0	3.768	150.650	112.515	0	38.135
GALICIA	30.585	20.073	763	9.749	412.610	317.864	1.003	93.743
MADRID, COMUNIDAD DE	41.826	31.304	0	10.522	397.783	295.270	0	102.513
MURCIA, REGIÓN DE	21.971	16.328	0	5.643	374.918	311.445	0	63.474
NAVARRA, C. FORAL DE	7.481	5.687	0	1.794	119.035	97.256	0	21.779
PAÍS VASCO	18.357	14.304	0	4.053	242.045	200.537	0	41.508
RIOJA, LA	3.900	2.620	0	1.280	55.019	41.041	0	13.979
CEUTA Y MELILLA	409	273	0	136	4.823	3.202	0	1.621
TOTAL	445.846	302.133	16.316	127.397	5.919.134	4.601.162	104.197	1.213.775

Fuente: D. G. de Transporte Terrestre. M.º de Fomento.

(1) Ámbito local, provincial, comarcal y autonómico.

(2) A partir de la entrada en vigor del R. D. 1225/2006, de 27 de octubre, por el que se modifica el Reglamento de la ley de Ordenación de los Transportes Terrestres, quedan exonerados de la obtención de título habilitante los vehículos de menos de 3.500 kg de PMA.

Nota: A partir de la entrada en vigor de la modificación del Reglamento de la Ley de Transportes Terrestres, Real Decreto 1225/2006, de 27 de octubre, las empresas que tuvieran autorizaciones de diversos ámbitos, debieron canjear las de ámbito reducido, ámbito local, por las de ámbito nacional. Además, a partir de esta fecha, no se otorgarán nuevas autorizaciones de transporte público de ámbito local.

10. Transporte de mercancías por carretera

1.2. Parque de vehículos autorizados para el transporte de mercancías por Comunidades Autónomas. Año 2017

Comunidades Autónomas	Número de vehículos				Capacidad de carga (toneladas)			
	Total	Transporte público		Transporte privado (2)	Total	Transporte público		Transporte privado (2)
		Ámbito Nacional	Ámbito Local (1)			Ámbito Nacional	Ámbito Local (1)	
ANDALUCÍA	72.928	52.508	2.049	18.371	1.052.099	863.316	2.713	186.070
ARAGÓN	17.547	14.408	0	3.139	275.616	242.831	0	32.785
ASTURIAS, PRINCIPADO DE	9.506	7.126	0	2.380	128.987	107.668	0	21.319
BALEARS, ILLES	8.193	6.405	0	1.788	76.430	62.844	0	13.586
CANARIAS	25.991	1.251	11.624	13.116	168.116	8.585	103.168	56.363
CANTABRIA	7.000	5.609	0	1.391	108.316	95.450	0	12.866
CASTILLA-LA MANCHA	31.923	23.147	0	8.776	504.426	403.784	0	100.642
CASTILLA Y LEÓN	33.457	23.255	0	10.202	512.293	398.011	0	114.282
CATALUÑA	69.789	52.570	2.944	14.275	835.765	689.034	3.432	143.299
COMUNIDAD VALENCIANA	47.884	37.288	0	10.596	717.800	616.570	0	101.230
EXTREMADURA	11.444	7.941	0	3.503	158.164	122.417	0	35.747
GALICIA	31.641	21.818	765	9.058	435.328	346.166	1.026	88.136
MADRID, COMUNIDAD DE	44.549	34.386	0	10.163	418.924	319.730	0	99.194
MURCIA, REGIÓN DE	23.209	17.931	0	5.278	403.144	342.369	0	60.775
NAVARRA, C. FORAL DE	7.890	6.180	0	1.710	124.969	104.116	0	20.853
PAÍS VASCO	18.502	14.979	0	3.523	243.709	207.397	0	36.312
RIOJA, LA	4.004	2.843	0	1.161	56.803	43.926	0	12.877
CEUTA Y MELILLA	399	292	0	107	4.521	3.284	0	1.237
TOTAL	465.856	329.937	17.382	118.537	6.225.410	4.977.498	110.339	1.137.573

Fuente: D. G. de Transporte Terrestre. M.º de Fomento.

(1) Ámbito local, provincial, comarcal y autonómico.

(2) A partir de la entrada en vigor del R. D. 1225/2006, de 27 de octubre, por el que se modifica el Reglamento de la ley de Ordenación de los Transportes Terrestres, quedan exonerados de la obtención de título habilitante los vehículos de menos de 3.500 kg de PMA.

Nota: A partir de la entrada en vigor de la modificación del Reglamento de la Ley de Transportes Terrestres, Real Decreto 1225/2006, de 27 de octubre, las empresas que tuvieran autorizaciones de diversos ámbitos, debieron canjear las de ámbito reducido, ámbito local, por las de ámbito nacional. Además, a partir de esta fecha, no se otorgarán nuevas autorizaciones de transporte público de ámbito local.

10. Transporte de mercancías por carretera

1.3. Parque de vehículos clasificados por capacidad de carga y años de antigüedad. Año 2016

Estratos: Clasificación por tonelaje y años de antigüedad	Total	Transporte público					Transporte privado (1)		
		Según el ámbito			Según el tipo de vehículo		Según el tipo de vehículo		
		Total	Nacional	Local (2)	Pesado y ligero	Tractor	Total	Camión	Tractor
INTERVALOS DE CAPACIDAD DE CARGA									
< 1.000 kg	189.716	172.127	168.131	3.996	23.514	148.597	17.589	2.958	14.631
1.000 a 3.500 kg	96.023	70.783	64.565	6.218	70.750	3	25.240	25.239	1
3.501 a 4.999 kg	18.750	5.226	4.520	706	5.213	4	13.524	13.524	0
5.000 a 6.999 kg	26.444	9.905	9.074	831	9.899	3	16.539	16.537	2
7.000 a 9.999 kg	45.339	21.186	19.566	1.620	21.155	29	24.153	24.149	4
10.000 a 15.999 kg	56.705	31.143	28.536	2.607	31.040	103	25.562	25.560	2
16.000 a 23.999 kg	11.001	6.936	6.644	292	6.908	28	4.065	4.051	14
>= 24.000 kg	1.915	1.182	1.123	59	1.180	2	733	731	2
TOTAL	445.893	318.488	302.159	16.329	169.659	148.769	127.405	112.749	14.656

INTERVALOS DE AÑOS DE ANTIGÜEDAD

0 - 2	57.020	52.135	51.258	877	20.116	32.011	4.885	4.221	664
2 - 4	33.884	30.536	29.864	672	11.924	18.605	3.348	2.915	433
4 - 6	33.434	28.412	27.147	1.265	11.083	17.316	5.022	4.348	674
6 - 8	27.519	21.467	20.177	1.290	11.154	10.307	6.052	5.454	598
8 - 11	94.393	71.337	67.947	3.390	37.598	33.724	23.056	19.915	3.141
11 - 15	86.279	59.242	56.093	3.149	35.754	23.482	27.037	23.210	3.827
15 - 20	65.466	37.574	34.825	2.749	26.407	11.164	27.892	24.157	3.735
> 20	47.858	17.751	14.822	2.929	15.611	2.135	30.107	28.526	1.581
TOTAL	445.853	318.454	302.133	16.321	169.647	148.744	127.399	112.746	14.653

Fuente: D. G. de Transporte Terrestre. M.º de Fomento.

(1) A partir de la entrada en vigor del R. D. 1225/2006, de 27 de octubre, por el que se modifica el Reglamento de la ley de Ordenación de los Transportes Terrestres, quedan exonerados de la obtención de título habilitante los vehículos de menos de 3.500 kg de PMA.

(2) Ámbito local, provincial, comarcal y autonómico.

Nota: A partir de la entrada en vigor de la modificación del Reglamento de la Ley de Transportes Terrestres, Real Decreto 1225/2006, de 27 de octubre, las empresas que tuvieran autorizaciones de diversos ámbitos, debieron canjear las de ámbito reducido, ámbito local, por las de ámbito nacional. Además, a partir de esta fecha, no se otorgarán nuevas autorizaciones de transporte público de ámbito local.

10. Transporte de mercancías por carretera

1.3. Parque de vehículos clasificados por capacidad de carga y años de antigüedad. Año 2017

Estratos: Clasificación por tonelaje y años de antigüedad	Total	Transporte público					Transporte privado (1)		
		Según el ámbito			Según el tipo de vehículo		Según el tipo de vehículo		
		Total	Nacional	Local (2)	Pesado y ligero	Tractor	Total	Camión	Tractor
INTERVALOS DE CAPACIDAD DE CARGA									
< 1.000 kg	205.828	188.930	184.731	4.199	27.013	161.898	16.898	2.898	14.000
1.000 a 3.500 kg	103.008	79.811	73.025	6.786	79.742	5	23.197	23.196	1
3.501 a 4.999 kg	18.018	5.518	4.793	725	5.509	4	12.500	12.500	0
5.000 a 6.999 kg	25.744	10.391	9.535	856	10.382	4	15.353	15.352	1
7.000 a 9.999 kg	44.329	22.094	20.392	1.702	22.060	31	22.235	22.232	3
10.000 a 15.999 kg	55.954	32.148	29.399	2.749	32.020	128	23.806	23.804	2
16.000 a 23.999 kg	11.224	7.301	6.987	314	7.263	38	3.923	3.917	6
>= 24.000 kg	1.800	1.166	1.112	54	1.163	3	634	634	0
TOTAL	465.905	347.359	329.974	17.385	185.152	162.111	118.546	104.533	14.013

INTERVALOS DE AÑOS DE ANTIGÜEDAD

0 - 2	62.315	56.772	55.748	1.024	24.295	32.465	5.543	4.735	808
2 - 4	47.260	43.503	42.470	1.033	17.547	25.940	3.757	3.252	505
4 - 6	31.700	27.967	26.930	1.037	10.664	17.295	3.733	3.134	599
6 - 8	34.557	28.776	27.263	1.513	12.803	15.956	5.781	4.982	799
8 - 11	74.491	57.361	54.469	2.892	30.844	26.498	17.130	14.802	2.328
11 - 15	96.582	69.766	66.093	3.673	41.234	28.521	26.816	22.978	3.838
15 - 20	69.525	42.533	39.510	3.023	29.907	12.623	26.992	23.430	3.562
> 20	49.427	20.642	17.454	3.188	17.857	2.781	28.785	27.212	1.573
TOTAL	465.857	347.320	329.937	17.383	185.151	162.079	118.537	104.525	14.012

Fuente: D. G. de Transporte Terrestre. M.º de Fomento.

(1) A partir de la entrada en vigor del R. D. 1225/2006, de 27 de octubre, por el que se modifica el Reglamento de la ley de Ordenación de los Transportes Terrestres, quedan exonerados de la obtención de título habilitante los vehículos de menos de 3.500 kg de PMA.

(2) Ámbito local, provincial, comarcal y autonómico.

Nota: A partir de la entrada en vigor de la modificación del Reglamento de la Ley de Transportes Terrestres, Real Decreto 1225/2006, de 27 de octubre, las empresas que tuvieran autorizaciones de diversos ámbitos, debieron canjear las de ámbito reducido, ámbito local, por las de ámbito nacional. Además, a partir de esta fecha, no se otorgarán nuevas autorizaciones de transporte público de ámbito local.

10. Transporte de mercancías por carretera

2.1. Número de empresas autorizadas para el transporte de mercancías por carretera (1)

Años	Total (2)	Transporte público			Transporte Privado
		Total (2)	Ámbito Nacional	Ámbito Local (3)	
2000	469.995	117.454	91.509	36.869	359.342
2003	448.217	120.338	94.271	37.898	334.361
2004	439.181	122.510	96.099	38.368	323.325
2005	477.031	121.374	94.222	39.153	362.444
2006	212.088	117.725	90.521	38.567	99.652
2007 (4)	209.818	122.079	108.265	18.354	91.076
2008	211.756	113.781	109.322	4.825	98.715
2009	206.699	118.731	109.197	9.888	88.660
2010	198.571	107.437	98.951	8.813	91.776
2011	189.815	110.048	100.562	9.846	80.349
2012	173.469	99.837	91.280	8.900	74.101
2013	164.864	103.475	94.080	9.803	61.763
2014	161.328	98.482	90.668	8.230	63.177
2015	162.760	103.618	95.750	8.582	59.457
2016	164.515	99.604	92.961	7.144	65.234
2017	162.679	103.904	97.140	7.470	59.105

Fuente: D. G. de Transporte Terrestre. M.º de Fomento.

(1) A partir de la entrada en vigor del R. D. 1225/2006, de 27 de octubre, por el que se modifica el Reglamento de la ley de Ordenación de los Transportes Terrestres, quedan exonerados de la obtención de título habilitante los vehículos de menos de 3.500 kg de PMA.

(2) El número total de empresas no es la suma parcial de los apartados correspondientes por poder registrar las mismas empresas diferentes modalidades de transporte.

(3) Ámbito local, provincial, comarcal y autonómico.

(4) A partir de la entrada en vigor de la modificación del Reglamento de la Ley de Transportes Terrestres, Real Decreto 1225/2006, de 27 de octubre, las empresas que tuvieran autorizaciones de diversos ámbitos, debieron canjear las de ámbito reducido, ámbito local, por las de ámbito nacional. Además, a partir de esta fecha, no se otorgarán nuevas autorizaciones de transporte público de ámbito local.

10. Transporte de mercancías por carretera

2.2. Número de empresas autorizadas para el transporte de mercancías por carretera por Comunidades Autónomas. Años 2016 y 2017

Comunidades Autónomas	2016					2017				
	Total (1)	Transporte público			Transporte privado	Total (1)	Transporte público			Transporte privado
		Total (1)	Ámbito Nacional	Ámbito Local (2)			Total (1)	Ámbito Nacional	Ámbito Local (2)	
ANDALUCÍA	26.726	14.998	13.684	1.414	11.730	25.818	15.562	14.191	1.520	10.258
ARAGÓN	5.226	3.308	3.308	0	1.918	5.194	3.435	3.435	0	1.759
ASTURIAS, PRINCIPADO DE	4.200	2.938	2.938	0	1.262	4.103	3.007	3.007	0	1.096
BALEARS, ILLES	2.354	1.416	1.416	0	938	2.370	1.568	1.568	0	802
CANARIAS	11.134	3.415	750	2.851	8.032	11.068	3.438	755	2.869	7.952
CANTABRIA	2.499	1.675	1.675	0	824	2.459	1.720	1.720	0	739
CASTILLA LA MANCHA	11.975	6.810	6.810	0	5.165	11.745	7.032	7.032	0	4.713
CASTILLA Y LEÓN	13.105	6.888	6.888	0	6.217	12.606	6.921	6.921	0	5.685
CATALUÑA	24.713	18.401	16.322	2.235	6.313	25.407	19.915	17.771	2.434	5.493
COMUNIDAD VALENCIANA	14.034	8.617	8.617	0	5.417	13.957	8.981	8.981	0	4.976
EXTREMADURA	4.917	2.519	2.519	0	2.398	4.759	2.603	2.603	0	2.156
GALICIA	11.751	6.625	6.034	644	5.128	11.561	6.827	6.253	647	4.736
MADRID, COMUNIDAD DE	12.803	9.312	9.312	0	3.491	13.064	9.969	9.969	0	3.095
MURCIA, REGIÓN DE	6.339	3.489	3.489	0	2.850	6.113	3.555	3.555	0	2.558
NAVARRA, C. FORAL DE	3.300	2.336	2.336	0	964	3.315	2.428	2.428	0	887
PAÍS VASCO	7.954	6.081	6.081	0	1.873	7.696	6.131	6.131	0	1.565
RIOJA, LA	1.417	717	717	0	700	1.377	748	748	0	629
CEUTA	54	33	33	0	21	53	34	34	0	19
MELILLA	57	32	32	0	25	55	38	38	0	17
TOTAL	164.515	99.604	92.961	7.144	65.234	162.679	103.904	97.140	7.470	59.105

Fuente: D. G. de Transporte Terrestre. M.º de Fomento.

(1) El número total de empresas no es la suma parcial de los apartados correspondientes por poder registrar las mismas empresas diferentes modalidades de transporte.

(2) Ámbito local, provincial, comarcal y autonómico.

Nota: A partir de la entrada en vigor de la modificación del Reglamento de la Ley de Transportes Terrestres, Real Decreto 1225/2006, de 27 de octubre, las empresas que tuvieran autorizaciones de diversos ámbitos, debieron canjear las de ámbito reducido, ámbito local, por las de ámbito nacional. Además, a partir de esta fecha, no se otorgarán nuevas autorizaciones de transporte público de ámbito local.

10. Transporte de mercancías por carretera

3.1. Transporte interior de mercancías según Comunidades Autónomas de origen y destino. Toneladas. Año 2016 (*)

Unidad: Miles de toneladas

Comunidades Autónomas	Andalucía	Aragón	Asturias Principado de	Balears, Illes	Canarias	Cantabria	Castilla-La Mancha	Castilla y León	Cataluña	C. Valenciana
ANDALUCÍA	147.679	719	187	-	-	65	2.893	1.188	2.374	4.417
ARAGÓN	760	37.602	131	-	-	385	867	1.764	7.765	5.411
ASTURIAS, PRINCIPADO DE	294	251	22.152	-	-	709	211	2.372	353	265
BALEARS, ILLES	-	-	-	20.193	-	-	-	-	-	-
CANARIAS	-	-	-	-	40.295	-	-	-	-	-
CANTABRIA	96	631	566	-	-	11.245	200	1.592	376	123
CASTILLA-LA MANCHA	5.699	971	166	-	-	181	38.061	1.963	2.177	7.936
CASTILLA Y LEÓN	1.689	1.583	3.025	-	-	2.973	2.634	68.700	2.392	2.435
CATALUÑA	2.348	9.361	369	-	-	337	1.882	1.994	162.256	7.596
COMUNIDAD VALENCIANA	4.265	3.363	180	-	-	162	5.797	1.703	6.476	120.590
EXTREMADURA	1.745	139	-	-	-	21	1.025	729	309	518
GALICIA	680	346	2.423	-	-	389	664	2.505	844	608
MADRID, COMUNIDAD DE	3.859	1.905	513	-	-	182	7.273	4.439	2.402	3.163
MURCIA, REGIÓN DE	3.693	383	28	-	-	46	2.281	364	983	8.107
NAVARRA, C. FORAL DE	257	2.263	80	-	-	230	277	1.375	1.015	630
PAÍS VASCO	685	1.708	546	-	-	2.554	450	4.450	1.648	1.219
RIOJA, LA	111	504	25	-	-	113	302	595	517	262
CEUTA Y MELILLA	-	-	-	-	-	-	-	-	-	-
TOTAL DE DESTINO	173.881	61.759	30.392	22.105	40.300	19.592	64.826	95.733	192.166	163.371
Del cual, recibido de otras CC. AA.	26.202	24.157	8.240	1.911	5	8.347	26.765	27.033	29.911	42.781

(continúa)

10. Transporte de mercancías por carretera

3.1. Transporte interior de mercancías según Comunidades Autónomas de origen y destino. Toneladas. Año 2016 (*)

(Continuación)

Comunidades Autónomas	Extremadura	Galicia	Madrid, Comunidad de	Murcia Región de	Navarra, C. Foral de	País Vasco	Rioja, La	Ceuta y Melilla	TOTAL DE ORIGEN	Del cual, expedido a otras CC. AA.
ANDALUCÍA	2.943	481	3.134	3.611	335	730	154	-	171.028	23.349
ARAGÓN	148	382	1.910	358	2.724	1.774	608	-	62.650	25.048
ASTURIAS, PRINCIPADO DE	46	1.714	450	49	206	882	42	-	30.008	7.856
BALEARS, ILLES	-	-	-	-	-	-	-	-	20.624	431
CANARIAS	-	-	-	-	-	-	-	-	40.295	-
CANTABRIA	5	270	593	11	157	3.844	123	-	19.831	8.586
CASTILLA-LA MANCHA	1.787	497	11.340	2.424	302	693	165	-	74.462	36.401
CASTILLA Y LEÓN	916	3.347	5.054	403	1.433	4.702	619	-	101.904	33.204
CATALUÑA	231	924	3.594	1.153	997	1.483	346	-	195.935	33.679
COMUNIDAD VALENCIANA	316	500	4.346	6.386	406	606	212	-	155.838	35.248
EXTREMADURA	17.097	95	879	130	69	122	13	-	22.890	5.793
GALICIA	35	71.139	1.687	173	125	1.206	75	-	82.923	11.784
MADRID, COMUNIDAD DE	854	1.427	46.945	664	232	1.309	190	-	75.412	28.467
MURCIA, REGIÓN DE	89	238	945	33.768	182	174	57	-	51.344	17.577
NAVARRA, C. FORAL DE	2	113	753	176	19.989	3.659	1.605	-	32.434	12.446
PAÍS VASCO	66	1.094	1.382	229	3.617	42.464	853	-	62.996	20.532
RIOJA, LA	29	74	393	97	1.068	1.022	5.077	-	10.192	5.115
CEUTA Y MELILLA	-	-	-	-	-	-	-	1.070	1.092	22
TOTAL DE DESTINO	24.562	82.294	83.414	49.631	31.842	64.683	10.140	1.166	1.211.857	-
Del cual, recibido de otras CC. AA.	7.465	11.156	36.469	15.864	11.853	22.219	5.063	96		305.537

Fuente: Encuesta Permanente de Transporte de Mercancías por Carretera. D. G. de Programación Económica y Presupuestos. M.º de Fomento.

(*) Al tratarse de transporte por carretera, los flujos con autonomías insulares, Ceuta y Melilla no son significativos aunque éstos quedan incluidos en las columnas y filas de "Totales".

Nota: Vehículos de más de 3,5 t de capacidad de carga. Transporte intramunicipal e intermunicipal.

10. Transporte de mercancías por carretera

3.1. Transporte interior de mercancías según Comunidades Autónomas de origen y destino. Toneladas. Año 2017 (*)

Unidad: Miles de toneladas

Comunidades Autónomas	Andalucía	Aragón	Asturias Principado de	Balears, Illes	Canarias	Cantabria	Castilla-La Mancha	Castilla y León	Cataluña	C. Valenciana
ANDALUCÍA	172.588	556	134	103	3.514	1.241	2.379	4.619
ARAGÓN	699	40.945	221	142	955	1.614	8.455	4.699
ASTURIAS, PRINCIPADO DE	323	197	27.467	657	112	2.556	399	297
BALEARS, ILLES	18.091
CANARIAS	40.662
CANTABRIA	90	230	601	11.893	372	1.688	486	140
CASTILLA-LA MANCHA	5.881	1.226	229	244	41.337	2.594	1.954	8.400
CASTILLA Y LEÓN	1.725	1.690	2.321	2.709	2.562	75.726	2.399	2.626
CATALUÑA	2.694	9.656	320	290	1.919	2.188	171.330	7.879
COMUNIDAD VALENCIANA	3.872	3.136	127	173	7.557	1.860	6.307	146.788
EXTREMADURA	2.750	132	14	20	823	690	324	392
GALICIA	547	405	3.117	416	587	3.326	867	455
MADRID, COMUNIDAD DE	3.817	1.801	445	316	9.468	3.451	2.532	3.805
MURCIA, REGIÓN DE	4.649	261	53	4	2.585	257	975	9.853
NAVARRA, C. FORAL DE	411	2.256	154	212	245	1.447	987	629
PAÍS VASCO	781	2.421	819	1.861	838	5.064	1.685	1.223
RIOJA, LA	131	752	32	233	376	580	812	327
CEUTA Y MELILLA
TOTAL DE DESTINO	201.049	65.723	36.054	21.711	40.662	19.271	73.262	104.282	202.212	192.269
Del cual, recibido de otras CC. AA.	28.462	24.779	8.587	3.619	.	7.379	31.926	28.556	30.883	45.481

(continúa)

10. Transporte de mercancías por carretera

3.1. Transporte interior de mercancías según Comunidades Autónomas de origen y destino. Toneladas. Año 2017 (*)

(Continuación)

Comunidades Autónomas	Extremadura	Galicia	Madrid, Comunidad de	Murcia Región de	Navarra, C. Foral de	País Vasco	Rioja, La	Ceuta y Melilla	TOTAL DE ORIGEN	Del cual, expedido a otras CC. AA.
ANDALUCÍA	3.798	334	3.262	3.503	435	695	73	..	197.559	24.971
ARAGÓN	171	347	2.547	256	1.901	1.756	782	..	65.527	24.582
ASTURIAS, PRINCIPADO DE	41	1.639	317	88	256	975	105	..	35.442	7.975
BALEARS, ILLES	18.635	544
CANARIAS	40.664	2
CANTABRIA	32	213	433	24	207	2.763	138	..	19.309	7.416
CASTILLA-LA MANCHA	1.499	567	14.430	2.630	429	890	145	..	82.585	41.248
CASTILLA Y LEÓN	1.078	3.669	5.769	404	1.500	5.273	1.070	..	110.547	34.821
CATALUÑA	239	853	3.290	976	1.310	2.217	556	..	207.032	35.702
COMUNIDAD VALENCIANA	271	602	5.035	6.808	477	845	200	..	185.959	39.171
EXTREMADURA	16.987	67	1.106	177	77	152	42	..	23.761	6.774
GALICIA	92	80.291	1.555	129	190	1.662	62	..	93.712	13.421
MADRID, COMUNIDAD DE	1.102	1.378	57.468	827	431	1.642	125	..	88.728	31.260
MURCIA, REGIÓN DE	84	144	1.141	33.658	190	121	151	..	54.128	20.470
NAVARRA, C. FORAL DE	42	233	655	116	16.098	3.951	1.494	..	28.928	12.830
PAÍS VASCO	53	1.301	1.441	215	4.267	43.859	784	..	66.649	22.789
RIOJA, LA	6	56	318	115	1.104	1.177	5.078	..	11.097	6.019
CEUTA Y MELILLA	694	778	84
TOTAL DE DESTINO	25.496	91.697	98.770	49.927	28.872	67.978	10.805	998	1.331.040	-
Del cual, recibido de otras CC. AA.	8.509	11.406	41.302	16.269	12.775	24.119	5.728	304		330.082

Fuente: Encuesta Permanente de Transporte de Mercancías por Carretera. D. G. de Programación Económica y Presupuestos. M.º de Fomento.

(*) Al tratarse de transporte por carretera, los flujos con autonomías insulares, Ceuta y Melilla no son significativos aunque éstos quedan incluidos en las columnas y filas de "Totales".

Nota: Vehículos de más de 3,5 t de capacidad de carga. Transporte intramunicipal e intermunicipal.

10. Transporte de mercancías por carretera

3.2. Transporte interior de mercancías según Comunidades Autónomas de origen y destino. Toneladas-Kilómetro. Año 2016 (*)

Unidad: Millones de t-km

Comunidades Autónomas	Andalucía	Aragón	Asturias Principado de	Balears, Illes	Canarias	Cantabria	Castilla-La Mancha	Castilla y León	Cataluña	C. Valenciana
ANDALUCÍA	9.793	564	167	-	-	56	1.088	793	2.216	2.341
ARAGÓN	590	1.457	80	-	-	159	284	521	1.899	1.372
ASTURIAS, PRINCIPADO DE	254	149	603	-	-	135	123	518	314	226
BALEARS, ILLES	-	-	-	465	-	-	-	-	-	-
CANARIAS	-	-	-	-	1.114	-	-	-	-	-
CANTABRIA	87	253	89	-	-	262	97	334	259	87
CASTILLA-LA MANCHA	2.091	317	99	-	-	89	2.107	522	1.274	2.032
CASTILLA Y LEÓN	1.085	502	588	-	-	412	797	3.625	1.503	1.353
CATALUÑA	2.227	1.954	325	-	-	231	1.102	1.262	7.768	2.562
COMUNIDAD VALENCIANA	2.302	835	150	-	-	118	1.375	957	2.194	5.214
EXTREMADURA	451	98	.	-	-	14	283	246	286	306
GALICIA	666	274	404	-	-	185	442	908	898	596
MADRID, COMUNIDAD DE	1.902	637	246	-	-	81	719	918	1.453	1.181
MURCIA, REGIÓN DE	997	210	25	-	-	39	628	233	593	1.122
NAVARRA, C. FORAL DE	225	308	39	-	-	62	112	290	438	303
PAÍS VASCO	634	510	181	-	-	317	218	1.068	936	787
RIOJA, LA	91	83	7	-	-	28	136	89	217	132
CEUTA Y MELILLA	-	-	-	-	-	-	-	-	-	-
TOTAL DE DESTINO	23.396	8.161	3.003	698	1.115	2.187	9.515	12.284	22.255	19.619
Del cual, recibido de otras CC. AA.	13.604	6.704	2.400	233	1	1.925	7.408	8.659	14.487	14.405

(continúa)

10. Transporte de mercancías por carretera

3.2. Transporte interior de mercancías según Comunidades Autónomas de origen y destino. Toneladas-Kilómetro. Año 2016 (*)

(Continuación)

Comunidades Autónomas	Extremadura	Galicia	Madrid, Comunidad de	Murcia Región de	Navarra, C. Foral de	País Vasco	Rioja, La	Ceuta y Melilla	TOTAL DE ORIGEN	Del cual, expedido a otras CC. AA.
ANDALUCÍA	703	463	1.582	902	284	678	137	-	21.794	12.001
ARAGÓN	102	307	613	175	340	506	97	-	8.520	7.064
ASTURIAS, PRINCIPADO DE	27	370	220	41	94	298	20	-	3.404	2.800
BALEARS, ILLES	-	-	-	-	-	-	-	-	502	37
CANARIAS	-	-	-	-	-	-	-	-	1.114	-
CANTABRIA	3	126	266	9	44	344	30	-	2.291	2.029
CASTILLA-LA MANCHA	454	336	922	610	147	373	74	-	11.487	9.380
CASTILLA Y LEÓN	319	1.078	1.069	244	331	922	109	-	13.937	10.312
CATALUÑA	224	998	2.159	681	428	838	148	-	22.980	15.211
COMUNIDAD VALENCIANA	200	496	1.631	939	193	386	107	-	17.125	11.911
EXTREMADURA	667	64	259	79	49	92	9	-	2.904	2.237
GALICIA	22	3.221	987	178	87	707	50	-	9.652	6.430
MADRID, COMUNIDAD DE	261	867	1.191	276	92	552	66	-	10.461	9.270
MURCIA, REGIÓN DE	56	242	402	923	119	142	40	-	5.772	4.849
NAVARRA, C. FORAL DE	1	78	273	128	496	448	66	-	3.272	2.776
PAÍS VASCO	50	670	589	185	479	1.534	117	-	8.295	6.761
RIOJA, LA	20	50	137	67	74	148	90	-	1.369	1.279
CEUTA Y MELILLA	-	-	-	-	-	-	-	5	7	2
TOTAL DE DESTINO	3.109	9.366	12.304	5.437	3.258	7.977	1.160	40	144.884	-
Del cual, recibido de otras CC. AA.	2.442	6.144	11.112	4.514	2.762	6.442	1.070	35		104.348

Fuente: Encuesta Permanente de Transporte de Mercancías por Carretera. D. G. de Programación Económica y Presupuestos. M.º de Fomento.

(*) Al tratarse de transporte por carretera, los flujos con autonomías insulares, Ceuta y Melilla no son significativos aunque éstos quedan incluidos en las columnas y filas de "Totales".

Nota: Vehículos de más de 3,5 t de capacidad de carga. Transporte intramunicipal e intermunicipal.

10. Transporte de mercancías por carretera

3.2. Transporte interior de mercancías según Comunidades Autónomas de origen y destino. Toneladas-Kilómetro. Año 2017 (*)

Unidad: Millones de t-km

Comunidades Autónomas	Andalucía	Aragón	Asturias Principado de	Balears, Illes	Canarias	Cantabria	Castilla-La Mancha	Castilla y León	Cataluña	C. Valenciana
ANDALUCÍA	10.235	460	127	87	1.384	822	2.186	2.544
ARAGÓN	568	1.683	135	61	336	552	1.880	1.229
ASTURIAS, PRINCIPADO DE	293	130	764	131	68	554	358	261
BALEARS, ILLES	417
CANARIAS	1.229
CANTABRIA	82	94	120	271	170	410	340	108
CASTILLA-LA MANCHA	2.242	390	132	125	2.507	716	1.196	2.163
CASTILLA Y LEÓN	1.157	530	495	390	751	3.892	1.471	1.517
CATALUÑA	2.555	1.974	279	204	1.151	1.371	7.940	2.412
COMUNIDAD VALENCIANA	2.091	827	111	125	1.824	1.111	2.181	5.723
EXTREMADURA	704	86	7	13	228	234	306	230
GALICIA	516	326	471	177	394	1.035	923	437
MADRID, COMUNIDAD DE	1.991	587	216	139	884	698	1.562	1.436
MURCIA, REGIÓN DE	1.150	147	46	4	736	165	614	1.314
NAVARRA, C. FORAL DE	345	341	76	51	99	298	434	307
PAÍS VASCO	704	714	259	238	406	1.116	984	794
RIOJA, LA	109	127	13	52	146	105	351	167
CEUTA Y MELILLA
TOTAL DE DESTINO	24.747	8.437	3.253	772	1.229	2.068	11.085	13.077	22.743	20.648
Del cual, recibido de otras CC. AA.	14.513	6.754	2.490	355	..	1.797	8.579	9.185	14.803	14.926

(continúa)

10. Transporte de mercancías por carretera

3.2. Transporte interior de mercancías según Comunidades Autónomas de origen y destino. Toneladas-Kilómetro. Año 2017 (*)

(Continuación)

Comunidades Autónomas	Extremadura	Galicia	Madrid, Comunidad de	Murcia Región de	Navarra, C. Foral de	País Vasco	Rioja, La	Ceuta y Melilla	TOTAL DE ORIGEN	Del cual, expedido a otras CC. AA.
ANDALUCÍA	975	323	1.652	818	352	643	66	..	22.710	12.475
ARAGÓN	112	282	825	140	284	500	135	..	8.735	7.052
ASTURIAS, PRINCIPADO DE	23	330	161	78	113	322	51	..	3.648	2.884
BALEARS, ILLES	474	56
CANARIAS	1.229	0
CANTABRIA	22	96	193	21	55	296	32	..	2.310	2.038
CASTILLA-LA MANCHA	431	388	1.238	715	196	457	57	..	13.004	10.498
CASTILLA Y LEÓN	314	1.193	1.034	254	318	1.141	157	..	14.629	10.736
CATALUÑA	232	911	2.005	564	555	1.258	258	..	23.753	15.813
COMUNIDAD VALENCIANA	178	594	1.880	1.066	227	544	97	..	18.670	12.947
EXTREMADURA	706	45	376	104	53	115	31	..	3.245	2.539
GALICIA	64	3.950	909	134	135	958	38	..	10.479	6.529
MADRID, COMUNIDAD DE	342	833	1.430	340	172	707	48	..	11.430	10.000
MURCIA, REGIÓN DE	50	147	475	1.050	124	96	105	..	6.222	5.172
NAVARRA, C. FORAL DE	28	166	246	78	483	420	69	..	3.440	2.958
PAÍS VASCO	39	796	622	171	574	1.519	88	..	9.047	7.528
RIOJA, LA	4	33	109	78	71	127	97	..	1.591	1.494
CEUTA Y MELILLA	4	5	1
TOTAL DE DESTINO	3.522	10.092	13.157	5.612	3.714	9.102	1.330	32	154.621	-
Del cual, recibido de otras CC. AA.	2.816	6.142	11.726	4.562	3.231	7.583	1.233	28		110.721

Fuente: Encuesta Permanente de Transporte de Mercancías por Carretera. D. G. de Programación Económica y Presupuestos. M.º de Fomento.

(*) Al tratarse de transporte por carretera, los flujos con autonomías insulares, Ceuta y Melilla no son significativos aunque éstos quedan incluidos en las columnas y filas de "Totales".

Nota: Vehículos de más de 3,5 t de capacidad de carga. Transporte intramunicipal e intermunicipal.

10. Transporte de mercancías por carretera

3.3. Transporte interior de mercancías por tipo de servicio. Años 2016 y 2017

Unidad: Miles de toneladas

Comunidades Autónomas	2016				2017			
	Origen		Destino		Origen		Destino	
	Público	Privado	Público	Privado	Público	Privado	Público	Privado
ANDALUCÍA	136.852	34.176	139.400	34.481	163.292	34.267	166.688	34.361
ARAGÓN	57.090	5.560	56.374	5.385	59.251	6.276	59.464	6.260
ASTURIAS, PRINCIPADO DE	26.749	3.258	26.830	3.561	31.728	3.715	32.142	3.912
BALEARS, ILLES	18.470	2.154	19.886	2.219	16.084	2.551	19.091	2.619
CANARIAS	34.231	6.063	34.232	6.068	34.178	6.486	34.176	6.486
CANTABRIA	17.511	2.321	17.274	2.318	17.595	1.714	17.489	1.782
CASTILLA-LA MANCHA	58.401	16.061	50.395	14.431	68.495	14.090	60.145	13.117
CASTILLA Y LEÓN	82.052	19.853	76.499	19.234	93.717	16.830	88.830	15.452
CATALUÑA	167.508	28.427	163.892	28.274	178.396	28.636	173.551	28.662
COMUNIDAD VALENCIANA	138.450	17.388	145.881	17.490	161.621	24.338	167.267	25.002
EXTREMADURA	17.505	5.385	19.016	5.546	18.907	4.855	20.348	5.147
GALICIA	67.233	15.690	66.817	15.477	77.887	15.825	76.027	15.670
MADRID, COMUNIDAD DE	64.778	10.634	70.652	12.762	75.736	12.993	84.121	14.650
MURCIA, REGIÓN DE	43.179	8.165	41.995	7.636	44.657	9.471	41.432	8.495
NAVARRA, COMUNIDAD FORAL DE	27.792	4.643	27.559	4.283	24.476	4.451	25.399	3.474
PAÍS VASCO	55.814	7.181	56.889	7.794	61.235	5.414	61.179	6.799
RIOJA, LA	8.643	1.549	8.591	1.549	8.924	2.173	8.642	2.163
CEUTA Y MELILLA	928	163	1.005	161	663	115	851	147
TOTAL	1.023.187	188.670	1.023.187	188.670	1.136.841	194.198	1.136.841	194.198

Fuente: Encuesta Permanente de Transporte de Mercancías por Carretera. D. G. de Programación Económica y Presupuestos. M.º de Fomento.

Nota: Vehículos de más de 3,5 t de capacidad de carga. Transporte intramunicipal e intermunicipal.

10. Transporte de mercancías por carretera

3.4. Transporte interior de mercancías por tipo de servicio e intervalos de distancia según capacidad de carga.

Años 2016 y 2017

Unidad: Miles de toneladas

	2016				2017			
	Total	3,5-10 t	10-20 t	>20 t	Total	3,5-10 t	10-20 t	>20 t
SERVICIO PÚBLICO	1.023.187	51.964	149.078	822.145	1.136.841	57.541	166.532	912.769
Menos de 50 km	510.756	34.681	112.620	363.455	589.128	39.689	127.317	422.122
50 a 149 km	233.223	11.423	23.741	198.059	244.697	11.562	24.741	208.395
150 a 499 km	207.499	5.147	11.333	191.020	228.664	5.381	12.691	210.592
Más de 500 km	71.709	713	1.385	69.612	74.352	909	1.783	71.660
SERVICIO PRIVADO	188.670	41.448	67.629	79.593	194.198	42.944	72.711	78.543
Menos de 50 km	134.855	27.750	51.780	55.324	138.991	29.653	56.350	52.988
50 a 149 km	38.480	9.803	11.053	17.624	39.230	9.698	11.265	18.266
150 a 499 km	14.351	3.756	4.602	5.993	14.865	3.456	4.814	6.595
Más de 500 km	983	138	193	652	1.112	138	281	693
TOTAL	1.211.857	93.412	216.707	901.738	1.331.040	100.485	239.243	991.311

Fuente: Encuesta Permanente de Transporte de Mercancías por Carretera. D. G. de Programación Económica y Presupuestos. M.º de Fomento.

Nota: Vehículos de más de 3,5 t de capacidad de carga. Transporte intramunicipal e intermunicipal.